中華郵政局掛號認爲新聞紙類（明治卅九年十月廿四日第三種郵便物認可）
大同元年十月三十日　THE SHENG CHING SHIH PAO　（日刊）星期日　第八千一百七十七號　（一）

盛京時報

陰曆十月二日
昭和七年十月三十日

發行人 染谷保藏
編輯人 菊池貞二
印刷人 東光明
發行所 盛京時報社 奉天稿田町九番地

支社
大阪堂島濱通一丁目
哈爾濱道外
大連榮町二番地
長春祝町二丁目

短評 （傲霜庵）

會議會議會議

日洛桑會議。日裁兵會議。日經濟會議。此外各種會議。不一而足。天下會議之多。莫甚於今日。世界各國。無日不在會議之中。大有一日或可不食。一日不可無會議之概！

凡國際間會議如此之多。未始非表示會議之無意味。無效果也。換言之。會議愈多。效力愈小。或可會而不議。或議而不決。或決而不行。嘵嘵呶呶。得過且過。不過使旅舍酒肆。發多財少而已。

意大利黑衣黨魁墨索里尼。近頃澁於建黨十年紀念祭日。國際之間。會議過多。須盡量減少。決議之多。不若實行之多之爲愈。可謂快人快語矣。惟在東方。則前哲早已痛快道破『爲政不在多言。顧實行如何耳』。可以移贈西方『會議狂』諸公！

魯韓態度强硬

山東韓復榘。若能飲馬芝罘龍口。則對於蔣張行將爲腹心之患。所以極力防其入韓手。

蔣張使者。僕僕於濟平間。而魯韓態度。異常崛强。掉頭不顧。以致蔣張又大讓步。僅爲保全面子計。欲令沈鴻烈分派海軍。駐守龍口芝罘。但此種姑息之策。果邀韓承認與否。不無疑問。

韓之問鼎。已非一日。蔣與張究難積極行動。早爲其所窺破。故非將二海口完全掌握。恐決不息兵。若夫蔣張方面。則一籌之輸。將見滿盤盡錯。前途耐人尋味！

撈出海底黃金

世界到處。蕭條成風。『不景氣』之聲。慘如鬼哭。掩耳欲走。

所謂羅堀俱窮者。似不適用於近世。不景氣之結果。除『羅』與『堀』以外。別開『撈』的一生面。著眼於沈沒海底之艦船。聞意國打撈船。已由海底英輪埃及號。前後撈出共十萬金鎊！

是不景氣之風。尚未吹到海底歟。

獄中之陳獨秀

中國共黨巨魁陳獨秀。被逮下獄。蟄伏牢獄。患病慘楚。當局憐而優待。較諸其餘獄中之共黨。有上下之別。此種不平等的待遇。雖共產黨徒。恐亦不反對。

盜用要人題贊

滬上有鄭某。發表喪父訃聞。蔣介石汪精衛林森孫科等黨國要人。均有題贊。探查結果。係由葉惠鈞訃告翻印。蔣介石電滬拿辦。鄭聞風遠颺。聞者失笑。

近十數年來。人慾橫流。世風日下。功利深中於人心。眞爲意料所不及。竊有不能付旅社房費而豪語報捐三千萬元之梁某。今又以盜用人家訃聞者見告。可謂天下事。無獨有偶矣。

惟其志若在顯揚其父之名。則其情可憐。其罪可恕。並無須拿辦。黨國萬惡諸公之名。若幸爲一市儈增家門榮。則任其需用可也。吾未遑嘲需用者。轉不禁嗤怒需用者！

美國怪船喜劇

曩昔日俄之役。俄國波爾的海大艦隊。在日本海爲日海軍所殲滅。先是該艦隊由北海拔錨航海。取道英國海峽。適見漁船。誤爲日本水雷艇。開砲擊沉。蓋訓練不精。驚魂不定。後日大敗之機。實決於是時也。

日前美國艦隊。對於己國之捕鯨船。爲尾追之怪船。亦同一喜劇。但未致擊沉。可謂倖免喜劇之悲劇化！美國近傾全國之艦隊。集中太平洋。似舉行所謂示威運動者。無奈此種喜劇。非所以『示威』。恐不免對人『示怯』。美國海軍當軸以爲如何。

劉文輝電嚴厲制裁

南昌訊云、劉文輝關於川局電呈政府請嚴厲制裁、原電照錄如下、政府黨部治政會議國民政府主席各院院長鈞鑒、各部部長各會委員長勛鑒、蜀密、查此次李羅無端啓釁、前後經過詳情與其癥結所在、曾於佳電縷晰上陳、計蒙炤察、文輝素志和平、奉令獨謹、嚴守防地、未嘗越雷池半步、事實難誣、不圖若輩怙禍無心、必欲黷武相迫、殷憂未艾、扼腕曷勝、玆查李部原駐營山、今已推進至順慶屬之荊溪、渠溪、雙柱各塲、羅部原駐武勝、今已推進至順慶屬之青居街、南溪口、現仍節節逼進、更查以上各地、均距順城不過二三十里、又據駐順慶陳師長萬仞報告、李羅部隊、并有二十一軍所部、假李羅旅幟、居中暗助、其范紹增師之孟浩然旅已進至距順二十里之黃連塲、王陵基師之許堯旅、并由營山向順慶推進、定計合力圖攻順慶、日內再有衝突、勢視前次更益劇烈、似此情形、李羅特有後援、不顧一切、而操縱川戰者、仍走極端、輝雖一矢不加、終恐難平其氣、然以政府疆吏、若輩不奉政府命令、擅自加兵、現行政院制止之令既頒、而又置若罔聞、進逼愈緊、是否好亂樂禍、政府自有明察、且二十一軍之唐師長式遵等、近更聯絡通電、擅竊多名主張改造川局、實已目無政府、除俟查明另行陳明外、仍望政府查照輝佳電所陳、切賜主持、察其癥結、予以嚴厲之制裁、以肅紀綱而申正氣、伏候訓示、無任屏營、劉文輝叩、

湖南政況（上）

長沙訊云、湘省近以柳森巖詹法師等問題、社會充滿神秘之空氣、而湘省一般之思想、亦可於此見其梗概、率直言之、則一切均不可解也、自北伐以至武漢政府時代、湘人思想殆最左傾、而今則所與接談者莫不極端保守、二年以前、共匪在湘、全省成燎原之勢、湘垣失陷者屢、而今則全境居然已無大股土匪、然亦不能單純的歸功於軍隊如何努力、團防如何有效、何鍵治湘三載、戰戰兢兢、多方應付、攘外安內、然對於陳渠珍防區內之鳳凰等十縣、始終未能過問、至今十縣無黨部、不受政令、無團隊、舉凡教育、軍隊、民衆組織、均別成一系統、此外如禁煙則禁吸而不禁售、禁種售不禁運、皆爲吾人所不可解者。

張鈁再爲豫南請命
災民絡繹來歸急待賑濟

開封訊云、豫南特區善後問題、以救濟災民爲第一要義、平剿匪總部前電令各方助賑、平津滬各地方均籌設豫鄂皖災區臨時義賑會、從事籌募、河南省義賑會主席張鈁昨再通電各方爲豫南災區請命、原電云、（銜略）玆鑒、頃聞我公發起組織豫皖鄂災區臨時義振會、仁聲遠播、薄海同春、豫省厯年災劫、九死一生、然要以豫南特區爲最重、謹將潢光商固息羅等縣災情、詳陳於左、查各縣被赤匪蹂躪數年來、死亡逃絕、不下二十萬人、自商城新集克復以後、所有流離四方未死難民、現正扶老携幼、絡繹來歸、而田畝荒蕪、米糧斷絕、則民食宜急也、廬舍灰燼、莫蔽風雨、則民食宜急也、襤褸百結、何以禦寒、則棉衣宜急也、且耕且牛種、損失淨盡、尤宜設法補助、以期勞來、本會職司所在、雖經派員赶辦急振、而杯水車薪、安能有濟、務諸公胞與爲懷、痌瘝在抱、務希速撥大宗振款、拯玆孑遺、俾得逐漸復業、感荷鴻施、寧有涯涘、特電奉懇、惟乞賜察、河南省振務會張鈁叩治、

綏遠軍政進展狀況

北平訊云、記者此次趁平包通車之便、至綏遠作一日之勾留、與綏省主席傅作義氏、及省垣軍政機關首領、地方人士略有週旋、藉知該省凡百庶政均在革新之中、建設事業、亦有長足進步、記者于本年春間曾一度赴綏、勾留旬餘、于該省富源、曾有調查、在本報陸續發表、俾有志開發西北實業者之參考、此次重遊舊地、興趣倍濃、所乘之平包快車、又極舒適、車上既無雜軍遊勇之滋擾、站上秩序、亦較上次所見略有修理、不禁欣慰、竊喜舉國屬意之開發西北問題、西北本身、既已日有進步、有志之士、略加努力、自收事半功倍之效、談西北者、毋包陝甘、青、新、察、綏、寧夏爲一整個問題、但祇察綏兩省有平綏路交通之便利、其餘省區、物產雖饒、限於交通、一時實難收開發實效、職是之故、如欲開發西北、當先利用平綏路之交通、從綏察着手、逐漸推及於寧夏新疆、是爲西北之北路、再從隴海路之延長線、着手於陝甘青新、是爲西北之南路、如此進行、始免浪費資本、並可早收實效、而綏遠省內各山、皆有礦產、黃河流域之土壤、又特別肥沃、投資於此、所得報酬、遠在內地之上、外商久已注目、聞駐平之美國商務參贊、以平包車設備週到、時間準確、將於下星期間偕在平津經商之美人二十餘名、乘該車至平綏沿路考察商情、作投資經營之準備、中國內不乏大資本家、望急起直追、免再使西北未開之利源、爲外人攫去、記者此番到綏、甫下火車、即感覺氣象一新、春間顛簸不平之馬路、今已修治整潔、以碎石爲路基、上舖黃砂、兩傍留有洩水明溝、溝外密植白楊榆柳等樹、風景亦頓爲改觀、綏遠天旱少雨、且多急風、植樹每不易活、半年間有此成績、非慇懃灌漑、加意護持、難望有此、城郊馬路寬闊坦蕩、既已大改舊觀、歸綏市內之街巷、亦大經修治、盡以石子作基、細砂爲面、非復昔日之坎坷不平、輾路機器及築路工人、仍從事於新路之興築、街面新興店舖、亦比前增多、臨街鉅舖、洋樓數層、牌匾輝煌、窗間羅列百貨、氣象初不在平津之下、且均生氣勃勃、非若平津商人每露勉强支持之象也、一切物價、亦較春間低落、紙烟等洋貨價目、已低落五分之一、或與省府陸續撤廢雜捐有關也、省主席傅作義氏、正當壯盛之年、一無嗜好、並勇於任事、每晨六時即起、以半日治軍、半日治政、一切大政方針、仍秉承晉閻之意旨、財政軍隊均統一於晉綏綏靖主任指導之下、傅氏因憤於濟南之失敗、對軍隊取嚴格主義、盡裁老弱及有嗜好之官兵、每日操課極嚴、旅長以下、一律到塲、爲連排長者、須盡識其士兵之面貌及名姓、爲團旅長者、須盡識所轄上士以上士官之面貌及名姓、因如此辦法、因接近而生感情、因感情而堅團結精、進可以戰、退可以守、治軍要意也、傅氏不時至軍中點名、不執名册、令主管官長認人呼名、若有錯誤、立予懲誡、（未完）

梅樂和赴津

北平訊云、財政部總稅務司梅樂和、上週由滬來平、聞係與此間當局有所接洽、玆悉梅氏於昨晨赴津、再津訪晤河北省主席于學忠氏、在津公畢、即邇返上海云、

新詩 歡迎投稿

憶鄉 （也魂）

綠草茵茵、
綠風習習、
是登堤的遠眺！
或携手的同歡？

紅白菜花、
翔翔羣蝶、
啊！
歡迎？
抑及時行樂？
淺裙的山、
青泄的水、
人—物—
一切—一切—
似承白塔的微笑？

八、二一、草於新京監察院寓所、

沙堤上的雨 （西門作　湘英譯）

夜裡海邊的沙堤上、
細雨像輕紗模樣、
她穿過霧和雨上我這裡來、
離開她鎮上安逸溫暖的燈光

〇

雨珠在她的髮上發亮、
她的臉兒在雨裡面閃爍、
她冒雨上我這裡來、
外面只有雨和朦朧的黑夜、

救我復活

鄙人於正月間同友逢塲作戲、因酒醉之後、一時失愼、不幸染上一種梅毒症、初起小便微破、不以爲然、後竟蔓延週身、發現五官、甚爲難堪、此時情急、醫藥亂投、隨誤服輕粉水碣頂劫倒提之藥、相隔數日、全身梅疹果然消退、但因其毒未出、閉塞在內、後於四月初旬、即發覺各部骨節疼痛、日間稍輕、入夜尤甚、日重一日、動轉艱難、並咽喉潰爛、飲食減少、各處聘請中西醫調治多日、毫無功效、甚爲憂慮、堪堪有性命之危、幸蒙日本站、福順棧經理先生介紹、小西關大街、之嵩田醫院、處調治而有經驗、並云前經介紹去者多人、均已治癒、鄙人聞信歡喜不盡、同時即往該院求診、經本院長、詳加診察、斷定確係第二期之梅毒症、如不提緊調治、倘轉到第三期時、而無痊癒之望、隨時注射德國藥針一次、又內服藥水一瓶、至第二日、即覺各部疼痛減輕、漸漸飲食加增、至第七日又注射一針、病已減去大半、行動均已自由、前後計算共十六日、諸症痊癒、此不幸中之幸也、如此危險重症、而用去藥費無幾、該院可稱得熱心濟世也、救命之恩無以爲報、特贈送匾額一幅、以作紀念、並將經過之情形、與相片一張、登諸報端、一爲感謝該院之大德、二爲介紹患花柳病者、諸君速往求診、免受無限之苦、而同享康健之福、此等良好機會、患者不可錯過也、

王甫臣謹啓
奉天南滿站藤井洋行外交員

嵩田醫院設奉天小西關大街上頭路南便是（茂林賓館對門）

●青島上海行 午前十一時
奉天丸 十月卅一日
奉天丸 十一月七日
大連丸 十一月四日
●天津行（塘沽止）
天潮丸 十一月一日前八時
長平丸 十一月三日前十時
●登州龍口行
昭平丸 十月廿八日後六時
●安東行
天潮丸 十一月五日後四時
濟通丸 十月卅一日後四時
●阪神行 大連經由營口出帆
長順丸 十一月一日
●香港行 福浦丸

大連汽船株式會社
專屬貨客經理店 大連市敷島町六番地 永和公司 電話七二七五番 七六八六番
阪神航路專屬荷取扱店 大連市須磨町六〇番 澤山兄弟商會 電話五二六二一番 四六八一番

痔瘡患者來函感謝
夏氏化痔膏 化痔土龍散
每盒現洋一元 一料大洋五元 半料大洋三元
夏福興堂大鑒敬謝者鄙人內子前患痔瘡請醫診治用過他種痔藥迄未見效後閱報端見有貴堂之化痔膏土龍散主治痔瘡一症效驗非常鄙人半信半疑購買土龍散半料化痔膏一盒合內子試用未及兼旬痛止腫消霍然痊癒鄙人深感此藥奏效神速謹修蕪函登報鳴謝并介紹同患者知所問津焉
奉天大西關熱鬧街朱潔瑛謹啓

前河南省高等師範學校教授 奉天省肅中學堂堂長 飯河道雄先生著
增補 中日對譯日語會話寶典 （函索樣文不取分文）
增補 卷首新添會話基礎篇五十餘頁以供初學之便
本書是專供中國人士便於自己學習日本話會話而編纂的、△本書的第一特色、著者不惜條力、多方羅集中日兩國會話材料、凡於每課終了之後、又以『類語』之名、添註於其題目有關聯的數多要言、這是在其他書籍中鮮見之例、並可以說是本書首創的試作、▲第三特色 務將原有的日本語的假名用法和日本新聞及雜誌所使用的假名用法、步驟一致、例如『……デセウ』『……使ヒマス』但爲初學者方便起見、又都照着發音註假名、如『……デセウ』『使ヒマス』漢字亦依着發音的樣式使用假名、▲第四特色 本書的譯語、全用北平語、這是因爲本書一方面又可以給日本人作中國話研究使用的緣故、▲第五特色 注意單語篇的分類法、且蒐集很多日常最常用的辭句語言、讀者諸君若關於本書質問疑義、著者必樂爲答覆
破天荒之快著 中日間之關鍵
▲中日對譯 速修日本語讀本詳註 價金三角 郵金二分
▲速修日本語讀本 價金六角 郵金八分
▲實用 日語完璧 價金二圓 郵金二角
▲中日對譯詳解 交際會話 價金五角 郵金四分
▲中日對譯詳註 初等日本語讀本 價金一圓半 郵金一角二分
發售處 大連市桃源台一四二 東方文化會（振替大連四三六一番）
大連市浪速町 大阪屋號書店（振替大連五九番）（本店東京）（支店旅順、奉天、京城）
大連市沙河口大正通 明啓社（振替大連五〇五四番）
奉天春日町 大阪屋號書店（振替大連一五五一番）
長春吉野町 森書店（振替大連三一六番）
吉林省城 大和書店
齊齊哈爾永安里 齊齊哈爾洋行
哈爾濱道裡地段街 哈爾濱堂書店（振替大連一四六六番）
招募經理處

新法戒烟 特設紫外光線電氣治療室
主治 內外。產婦。花柳。各科病症。注射各種藥針。晝夜應急。備有頭二三等病室。入院隨意。產婆接生。
戒烟 定期戒除。不受痛苦。癮病同時治愈。醫藥費最低廉。
紫外光線電氣治療 如在戒烟期中。無論發生何病經用電氣治療。立刻全愈。身體頓呈一種最舒服的快感。催眠。五分鐘即入睡鄉。關於其他一般難愈病症。藥力不能奏効者經用紫外光電氣治療立見神効。如有疑問。請來試驗。歡迎參觀。
大西醫社 奉天南市場西馬路灣路北（前中英醫院舊址）
院長 樂德軒 產科女醫 樂守勛
醫師 樂明學 產科女醫 史洪波
紫外光線電氣治療技士 福井武一
顧問 龜井仁三郎

產婆開業
敝人曾在日本東京開業多年此次正值滿日提携親善萌始之際蒙友朋多方之忠告遂毅然來滿從事完成滿日根本親善之大業敝人素本誠懇和藹之目的『專心壹志熱心看護』出產前診察一回無費（依滿日親善之關係凡滿洲人貧窮者一切費用格外從廉）（聘有中國語俄國語翻譯來診者可無絲毫之不便）
奉天日站宇治町八番地 備用日電話二六四三番
島政代啓

天新祥商店
呢絨 綢緞 布疋 電機洗染 洋貨花粧 同時大減價
奉天鼓樓南路電話二四八二

懸賞廣告
「唐聚五 五萬元
「李春潤 四萬元
東邊匪首唐聚五李春潤蹂躪地方荼毒生靈窮凶極惡罄竹難書現大軍既將撻伐醜類不難肅清惟唐李兩匪首惡貫滿盈宜遭顯戮如有將唐聚五擒獲送部者本部即賞洋五萬元將伊槍斃確有證據者賞洋三萬元將李春潤擒獲者賞洋四萬元將伊槍斃確有證據者賞洋兩萬元凡立功受賞之人即使從前爲匪亦必寬其已往一概不究除另佈傳單外特此廣告
奉天省警備司令部

遺失作廢
鄙人於民國廿一年八月二十四日存中國交通銀行儲蓄特種定期存欵經兩行發給十九號洋壹千元存單各一紙在昌黎中途連同圖章全行遺失除向該行掛失另補新單日後此單不論落於中外人手概作廢紙特此聲明
開原李樹芳啓

Mathexin
ANTI GONORRHOICUM
MADE IN GERMANY
德國療淋創作
梅濁尅星
五淋白濁 一盒斷根
主治 尿道腫痛 膿血淋漓 急性慢性 新老白濁 膀胱炎症 婦女淋病
特效 殺菌滅淋 BALS.COPAIV 等 鎮痛利尿 KAWA-KAWA 等 根治痊愈 無害生育腸胃
用顯微鏡檢驗梅濁尅星殺菌功效圖

1 未服藥以前
2 服藥六時後
3 服藥一日後
4 服藥二日後
5 服藥三日後
6 服藥五日後
7 服藥七日後 已撲滅淨盡、完全斷根、永不復發

◆奉天十一緯路七十三號 ◆哈爾濱道外正陽四道街 柯爾普洋行經理 ●總經售處●
▲大連 ▲華泰 ▲營口 ▲奉天 ▲長春 ▲安東 ▲哈爾濱 ▲吉林 ▲黑龍江 ▲遼陽 ▲洮南 ▲各埠藥房

補血 精血素 强壯
聖道理事北中第一分會副會長 劉玉麟啓
逕啓者敝人今年性甚虛 崇仰聖教深知烟酒之爲害蠢人最甚因以研究理善以資戒已而戒人奈身體素弱神經衰弱近又值同道謬選以副會長之職以匡協會務因此積勞身體日漸衰弱坐則腰痠頭重步必倚斜行走四肢無力氣喘盜汗後見報章而購服精血素果然功效確非他藥可比諸症全癒矣飲水思源特將未服精血素以前與已後小照二頁寄上新登報端以表謝忱此致普克德大藥行台鑒

轉瘦爲胖返老還童
劉玉麟君之肖像

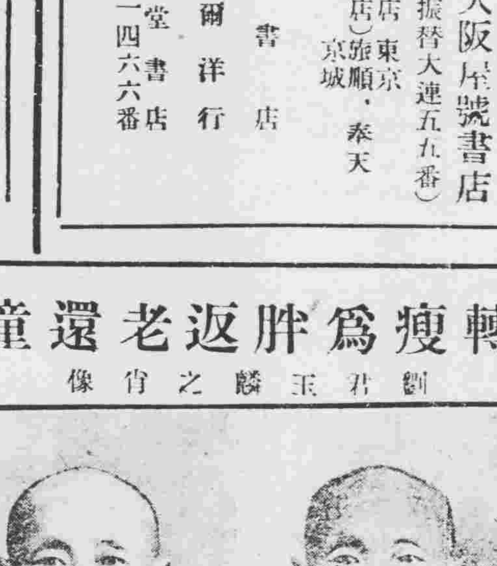

未服精血素前 瘦弱之狀態 ◇ 已服精血素以後 强壯之狀態

精血 鶴齡千載鹿能長生而人爲萬物之靈壽僅七十古來稀良可悲也實因人晝耗三神夜損三精消血耗髓而無補救之方此所以精血虧損縮短生命之最大原因也
主要成分 取壯健動物體內之生命素及胃腸液原素脺淚腺素腦汁原素脊髓內分泌加諸貴重之植物原素用化學提取其精華以生理學製成精血之原素與人身體內最爲需要
主治病症 精血双虧 精液好遺 精神減少 幼年早婚 房事過度 頭暈目眩 力腦疲乏 夜不能眠 以及婦女久不受孕 子宮寒冷 赤白帶下
贈送處 奉天城內中街路北 普克德藥行
贈送長生不老術函索者附郵票壹角即寄
奉天中街路北 普克德藥業行
定價 大盒現洋五元 小盒二元七角五

靖安游擊隊續招新兵簡章

一、宗旨 以靖安奉天省爲宗旨對於全省之安寧力謀保持而作隊員之實習並訓練爲墳充邊界模範軍人

二、應考者須備下列各項
一、年齡 十八歲以上二十五歲以下
二、體格 身體强壯素無宿疾並無嗜好者
三、學識 高等小學畢業或具有同等學力者
四、身家 身家清白
五、心性 具有改革及創造精神並有犧牲性者
六、考驗 （一）身體檢查（二）口試
七、保證 須確有商家圖書保證（殷實住戶兩家保證亦可但須該管分所證明住址）

三、待遇對於 衣食住各項如下列力謀改善從優
一、被服 有冬夏具軍服二種軍服分平日演習軍服及各季外出服裝等均由本隊供給
二、食膳 由本隊供給適合衛生之食料及本省人素食之食品
三、津貼 訓練期以三個月間除衣食住外每月支給現大洋八元自第四個月起每月支給十元
四、任用 對於成績優秀者隨時提升

四、考期 每星期六
五、報名 每届考期親至本司令部報名可也

在奉天
靖安游擊隊司令部啓

韓復榘表示辭職一幕

【青島二十八日聯合電】自韓復榘發表辭職通電以來、由各方面飛來慰留電報、或遣代表赴濟南藉口慰留、探查韓復榘之眞意、韓復榘對之、表示談話如左、

山東問題、係山東之局部的小問題、決不可過於重大視、余表明辭職後、接到蔣總司令何應欽張學良等之勸告留任電報、余對之不勝欣快、山東問題之解決、目下在商議中、確信解決不遠、余表明辭職、非個人的意思、由山東省政府主席之政治的立場、爲不得已之行爲、希望諒察余之苦衷云云、

美俄與聯盟總會案 各國希望參加討論

【日內瓦二十八日聯合電】據可靠消息、自十一月十四日開會之聯盟理事會、並繼續開十九國委員會、討論李敦報告書、預定所需日數爲三週間、其後即開臨時總會、聯盟各國代表、以美國與蘇俄代表參加討論、爲最善之方法、考究辦法中、蓋報告書之美國委員參考易將軍、預想參加討論、又報告書力說美國與蘇俄無協力之場合、實際上不能解決、結果希望兩國之非公式代表參加討論、

廣西邊境防務現狀

邊防軍隊着手整頓 懸案賠欵業已淸交

梧州訊云、廣西地與法屬安南接壤、時有邊防交涉發生、以前負邊務交涉之責者、爲廣西全邊對汛督辦、現爲鞏固邊防起見、特增設廣西全邊邊防督辦、經由國民政府西南政務委員會分別令發省政府及第四集團軍總部 轉發邊防督辦李品仙氏遵照 李氏頃已在龍州就職、同時成立邊防督辦署、茲述其進行情形如下、

（甲）邊署組織 邊防督辦署之組織系統 經已決定實現、邊防督辦（李品仙）之下、設參謀長（胡章民中將銜）一人、秘書（廿卒）軍醫科員各二人、此外並設第一（軍事）第二（交涉）第三（總務）三科、第一科科長（鍾紀）、科員三人、督察長督察員偵探長偵探員各一人、第二科科長（袁助之）、科員一人、第三科科長（黃炎敭）、科員八人、書記一人、錄事二人、各人均已到職、原日對汛督辦署人員、則一律照舊供職、

（乙）整頓邊軍 關於邊防軍方面、先整頓巡緝隊及汛員、查沿邊共有九個對汛、從前均直轄於對汛督辦署、每汛駐有巡緝隊、連分卡計之、爲十二隊、每隊人數三十至五十不等、軍械裝均不整齊、既礙觀瞻尤欠實力、現定日內將其調回龍州、加緊訓練三個月、使其增加軍事知識、提起愛民觀念、然後從新發給新式槍枝及新服裝、分配一隊或二隊在訓練期內之汛卡、由第四十五師派隊前往接防、關於對日汛員方面、前曾去電、限於九月廿一日以前來外軍事新智識於軍士起見、擬辦一旬刊惟尙未定名、

（丙）懸案了結 前年共匪俞作豫擾亂龍州時、曾將法國領事署及教堂搗毀、法領事衣物亦遭共匪劫掠、及省軍剿平共匪後、法館前來交涉、因條件過奢、致成懸案、今年八月間、始由五省外交視察員朱兆莘在廣州與法參贊交涉淸楚、法領事西門氏日前由安南來龍州、據謂懸案解決內容、（一）華方賠償法前領事法幣七萬元、（二）由華方修理法領署、（三）華方賠償教堂被毀損失金省幣五萬元、幷訂此案簽字後十五日、由華方滙欵至河內、惟今已逾期、故特來詢問、當時對汛署以未奉上峯命知、無從付欵、西門氏不得要領而去、（後詳前函）九月二十九日、法領西門氏夫婦又偕同諒山副公使堂拉都余氏、訪由電力公司經理心菲力氏、分乘汽車二輛到龍、李品仙君設午餐招待、西門氏此來事係收取我方所交之領署教堂及崇善縣之教堂賠欵經已交淸、堂都拉余氏則純係拜訪性質、德菲氏乃來計劃安置法領署電燈者、李氏順便請其估計在督辦署、公園、利民街等處安設電燈計劃、因費用過鉅、遂作罷論、將來擬自行購機發電、西門氏等頃已仍回安南、又當前年共匪擾亂時、英教士亦遭損失、事後英國駐廣州總領事要求賠償、今年四月、省政府乃托第四集團軍駐粵辦事處就近交涉、經雙方議妥、由該省賠償大洋五千一百五十九元、交由英總領事代收轉交 失主、本月初 該欵交妥、英總領事來函道謝、省政府已據函、令行對汛督辦署知照、

（丁）酬酢一般 安南諒山巡撫裴善機、上月曾托法領事轉知督辦署、要求來龍州參觀、李品仙於月十日電南寧省政府及總司令部請示、十月一日裴氏再由諒山經南關轉來電話、謂定二日率同屬員及學校員生三十餘人、專誠拜謁李以其係訪問性質、乃覆電話允許、裴氏乃率同布政使登光榮、高錄知州黃文忠、眷屬、及小學校員生等計三十九人、於二日午刻到龍、督辦署予以招待、諒山巡撫及布政使夫婦、即日回安南、餘人則次日方去、李品仙曾將招待情形、電呈省府及總部、

（戊）籌辦市政 邊防督辦署及對汛督辦署均設在龍州、龍州縣建設局以地方簡陋、於觀瞻上有礙國體、乃擬具改造市政計畫四項、呈省府核示、是中折卸縣府、開爲馬路、改造市塲、遷縣府於城隍廟一節、省府已着該局士擬詳明計畫及預算、俟其再查核辦、

石井氏返京

【東京二十九日聯合電】石井陸軍參與官、本日（廿九）午前八時三十分、返抵東京、

魯戰調停案

蔣伯誠離平赴濟

【北平二十八日聯合電】蔣伯誠爲協議魯東韓軍撤退問題、本日（二十八）午後五時、離平赴濟南、與韓復榘會見、基于前日與張學良協定、以容認韓復榘之主張、並顧慮中央政府之面子爲基礎之解決案、着手實行、即使沈鴻烈麾下之陸戰隊、接防芝罘龍口、使馬鴻逵軍接防劉珍年軍之原駐地、因韓復榘擊退劉軍、結果獲得其地盤之大部分、並因驅逐省外、爲形式上殘留弱小之第三勢力一部分、

汪精衛赴歐 指揮華代表

【南京二十八日電通電】汪兆銘於廿二日首途出洋宋子文帶同國府行政院各部長先行出發赴滬、與汪會晤、關于李敦報告對策及其他事項、有所接洽、並勸說謂此次國際聯盟總會爲中國解決滿洲問題之最後的好機會、幸有閣下(汪)赴歐、允以行政院長資格、親自指導日內瓦中國代表、除使國府得勢一倍之「在國際地位上、可見有利的影響」等情、汪乃快諾、照此任事、並等情事 頃已判明、俟汪到歐、將有何等行動、殊惹人注目、今朝(廿八日)宋子文飛向滬上、臨出發時語記者曰、聯盟總會、逼於下月、日本爲備此會、選派饜通中國情事之外交官、軍人、民間或政界强有力者、以期最後的効果、中國爲對抗上、亦感覺有强力政治家援助代表之必要、適有汪氏宿納政府懇請、俟屆聯盟總會指揮代表部一切事務、國府賴此、意氣宇昂云云

德國總選舉白熱化

【柏林二十八日聯合電】德國總選舉、迫近在旬日間、選舉戰白熱化、與國粹社會黨員、共產黨員、警官隊、在各處衝突、已於過去一週間內發生死者五名、此外前首相夫劉舉格、乘汽車由演說會歸來、途中被群衆投石、

芝罘對日感情和緩

【芝罘二十八日電通電】芝罘地方之排斥日貨運動、其後全然終熄、但一般之不景氣、異常擴大、不至增加日貨之輸入、中國人之對日感情、頗呈良好化、日商所持之煤炭、全部成立約賣、爲冬季燃料之需要、陸續輸入、

吉田大使離京赴歐

在車上表示其決心

【東京二十八日聯合電】爲輔佐聯盟總會臨時會議之帝國代表被命赴日內瓦之吉田駐土大使、携帶對李敦報告書之帝國政府意見書大綱、偕同天羽駐俄大使館參事官、安藤書記官等、于二十八日午後九時二十五分、由東京驛出發赴日內瓦、

【興津二十九日聯合電】携帶日本政府意見書、於廿八日午後九時廿五分、由東京起程首途赴歐之吉田大使、語車中往訪之記者、大致謂關於滿洲問題、雖有種種之憶測盛行、至現在截止、不可樂觀、亦不必悲觀、聯盟經手中日紛爭、因以報告書爲基調、迄於見到理事會有報何等結束以前、不可移歸總會決定、至報告書內容、不無種種可非難之處、然爲之一概拒去、料亦不宜、選其有利於我之處、非利用不可、譬如、該報告內指摘、中日紛爭、非先認識個間之複雜情事、與歷史的背景、不可判斷等旨、此點極屬公道、換言之不啻滿洲事情之門外漢、不足日置喙、遇此主張、謝西爾輙等妄信聯盟狂者、非改其態度不可、理事會方面、亦不可輕易誣我以侵略者、又指摘日本在滿洲之地位、不論由行政經濟及其他任何觀點、完全具有獨特性質、此項關係、自古以來、在世界何處不可覓其例、對我(日)非常有利、至報告書之第九章及第十章、李敦自身、亦承認在此時勢刻刻轉變之時、如有必要時、得與以適宜變更等旨、旣經如此、則聯盟理事會關於此點、應加十分考慮、他如九月十八日事變之發生、及滿洲國成立情事之敍述、是於我(日)斷然不可承認之處、起事原因、專由自衛權之發動、於我可明白說明以言、不成問題、滿蒙期間、僅僅六週間之調査團所知不過至滿洲國之成立、雖有一千五百件告密函、然由三千萬民衆反言不知何事、亦屬當然、予之此行、料迄十四日可到日內瓦、倘如不及、擬先將意見書自半途託飛機急送、亦未可知云云、

川越隨員 經門司東上

【門司二十八日聯合電】駐滿全權府川越首席隨員、因外務省電召、協議條約問題及駐滿全權府移轉新京問題、于二十八日乘商船烏拉爾丸抵門司、正午向神戶出發、

東伏見宮妃 慰問傷病兵

【東京二十八日聯合電】愛國婦人會總裁、東伏見宮妃殿下、爲慰問滿洲上海兩事件之傷病兵、于二十八日午後一時赴陸軍第一衛戍病院、慰問傷病對于在院患者四百五十八名頒賜菓子、至午後三時三十分歸還、

日外相向吉田面交 對聯盟意見書訓令

【東京二十八日電通電】內田外相本日（二十八）午後二時三十分、參入宮中、謁見日皇陛下、奏陳對李敦報告書之帝國政府之意見書內容、經裁下後退出、向吉田大使面交該訓令案。

列强貿易額 各國均不振

【東京二十八日聯合電】據商工省調査、日英美德法五國、本年九個月間之貿易額如左、比前年同期、增加輸出入、除日本一國外、他四國減少輸出入、

日本	輸出	九億三千八百萬圓、
	輸入	十億五百三十八萬圓、
	超過輸入	一千百五十八萬圓
英國	輸出	三億一千十萬磅、
	輸入	五億一千九百八十萬磅
	超過輸入	二億九百七十萬磅
美國	輸出	十一億八千九百十萬弗
	輸入	十億一千五百八十萬弗
	超過輸出	一億七千三百二十萬弗、
德國	輸出(除賠償品)	四十二億三千百萬馬克、
	輸入	三十四億四千四百萬馬克、
	超過輸出	七億八千七百萬馬克、
法國	輸出	十四億五千六百二十萬法郎、
	輸入	二十二億千六百九十萬法郎、
	超過輸入	七億六千七十萬法郎、

第十九路軍 決組織空軍

福州訊云、粵空軍自張惠長解職後、其部屬如第五中隊隊長劉植炎、空軍學校校長楊官宇及航空員陳封喩鄭天健等多人、均隨同解職、多棲止於京滬各處、十九路軍入閩後、劉植炎等擬來閩投効、請十九路軍組織空軍、協同剿共剿匪、閩省華僑亦多捐欵購機贈與十九路軍、藉以鞏固國防、一時組織空軍聲浪甚高、陳封喩亦於兩月前一度來閩接洽一切、惟其時十九路軍初到、部署未定、該軍軍餉旣多無着、華僑捐欵購械又一時未能即實現、故空軍之組織迄未見事實、最近蔣光鼐蔡廷楷、以剿共軍事緊急、偵察追剿、有賴於飛機之處良多、決意從速組成空軍爲剿赤之助、旬日來、劉植炎楊官宇等奔走於厦門漳泉之間、與蔡廷楷及十九路軍總部諸要人磋商此事、大致已經確定、蔣光鼐又去電召劉等來省面商、劉楊二人因於本輪厦輪來省、再向蔣氏商決此事、聞蔣擬將現有飛機數架歸劉等指揮駕駛至大規模之空軍組織、仍須續向華僑方面切實商洽後、方能決定、至十九路軍最近肅淸土軍與剿滅共匪之進行、係以六十一師毛維壽部補充旅譚啓秀部、担任肅淸陳國輝部陳部僅餘陳佩玉陳育才等部二千餘人、竄匿德化西山一帶、現由洪文德前往收編、或將譚旅改編一團歸譚啓秀旅節制、七十八師沈光漢部、則担任肅淸閩西共匪、總部已下令、四十九師張貞部、七十八師區壽年部、十六日總攻龍岩、六十師任東路、七十師任南路、四十九師任西路、龍岩各部民團則從中策應、現張貞沈光漢等均在前線指揮、區壽年亦將親往前敵、六十師之前鋒已抵距岩城二十里地方、一二日內即可入駐岩城、四十九師軍隊已由坎市前進、七十八師軍隊亦由雁石前進、俟龍岩肅淸後、即向上抗長汀一帶前進云、

美海軍飛行機災厄

因濃霧陷于不能下陸

【森察哥(加利福尼亞)廿七日聯合電】美國海軍飛機、計廿七架操演竣事、向陸途上、濃霧充塞、就中三駕、傍晚幸能不時着陸、其餘五駕、臨陸衝地大破、三架發火、死傷數名、十九架至天黑尙離着陸、午後八時、霧中彷徨、飛機、輕油、再經一小時、恐須銷盡、海軍當局、觀此情形、焦灼萬分、講求辦法結果、決定糾合汽車燈、以便飛機降落、即令森察哥廣播無電局放送救濟、並請全市民所有汽車、足集開 羊布康內廣場、

川局眞相

陳戎公談內幕

南京訊云、四川劉湘與劉文輝、自發生衝突後、雙方盤馬彎弓、各趨極端、雖經政府連電制止、各方頻起呼籲、而形勢之緊張、迄未稍減、惟關於內幕眞相、遠道傳聞、言人人殊、而川省自民國成立以來、戰禍幾無年無之、故混亂狀態、較任何一省爲複雜、川省革命前輩、前第四師師長陳戎公、與鄧田等皆有師生之雅、川中各中級軍官、多有出其門下者、現雖退隱滬濱、耽於書畫、但對於川省情形、仍時通消息、極多明瞭、茲對川局觀察、有所陳述、略誌大概如下

兩劉已往之歷史 劉文輝之與劉湘、原係叔侄、當南京政府未成立以前、劉湘原係川軍第二師、時劉文輝尙祇旅長地位、叔侄之間、向來各樹一幟、惟異途同歸、仍時相衛護、故對內則各自勾心鬥角、擴張勢力、對外則各立異、以鞏固其地位、如劉文輝前次擁護閩湘、嗣後得劉湘之力而可安然不虞、反之則劉文輝亦必出而衛護劉湘也、故川中一般人、以兩劉之舉動、形同舞台上之變賽、恆名之爲串雙簧、其實兩劉皆利川時機、以各增勢力而已、故每次川戰發生、必在國內紛擾之際、使政府及其他方面、皆無暇注視及此、

此次衝突之眞因 以兩劉過去之歷史觀之在任何一方面、尙未足統一川省之實力時、似尙無衝突之可能、而此次突有此舉、其原因不止一端、一方面由於最近劉文輝在外購買械彈、運川時爲劉湘扣留、劉文輝會至重慶坐索一日、劉湘委爲部下所爲、一再推托、結果雖允查還、但仍祇空言搪塞、迄未實踐、於是劉文輝遂一氣走成都、整備以武力對付、事爲劉湘所聞、當亦不甘示弱、但其時尙祇雙方互相示威而已、其後因各方面見其有隙、復從而挑撥離間、一變而爲眞決裂、另一方面、因劉湘年來對於政府方面、頗示好感、如派其師長王陵基部赴鄂西剿匪等、即其一端、故欲乘機藉政府之力、統一四川、

雙方實力之比較 再以雙方實力而論、劉湘所轄、計五師加混成旅、約計人數在三萬左右、械彈尙充足、惟武器稍舊耳、此外小兵艦共有四艘、亦有炮位、可供巡守之用、飛機十三架、中有轟炸機兩架、偵察機三架、餘爲民用航空飛機、以之運輸一箇要物品、亦至便利、而唐克車之數亦頗不少、且劉湘部下、尙有一特色即有劉某一旅、號爲神兵、如各軍之軍師然、每遇川兵之際皆先取決於此旅長、其效用若何、在外間人視之、眞所謂神妙莫測、但劉湘則絕對任信之、往者曾有一次、劉湘因演習投炸彈、事先向此旅長問休咎、當被堅稱不利、勸劉改期、故劉雖仍往監視、但從左右之勸、遠避一傍、結果是日飛機投彈、果因方向不準、炸彈爆發時、死傷兵士九十餘人、設劉不預先遠避、亦必禍及矣、自是以後劉湘乃益信賴之、故川人咸稱之爲海陸空神云、至劉文輝所轄、係二師加混成旅、其編制訓練方面、一如袁世凱之馬廠練兵制、惟師長無直轄指揮之權、每一師爲二旅、二旅之中必有一旅爲其心腹統轄、人數與劉湘相等、器械皆最新式者、惟無飛機兵艦與唐克車耳、但以兵力之本身論、則劉文輝之實力、以較劉湘雄厚、且經濟方面、劉文輝之防地、因在成都一帶、極爲充裕、劉湘實遠不如之、最近且悉劉文輝因前次運械之失敗、業已另闢途徑、另取道於雲貴桂陽等處矣、

川中各軍之態度 兩劉旣起衝突、其餘各軍、依違之間、實有左右全局之勢、此各軍之領袖、最堪注目者、當爲鄧錫侯、田頌堯、劉存厚、楊森、羅澤洲、李其相等鄧錫侯與田頌堯、因與劉文輝同爲保定軍官學校出身、以同一學系之故常聯合一起形如一團體、攻守同盟、關係極深故近日報章所載鄧田助劉湘打倒劉文輝者、尙別有內幕也、蓋以劉田鄧之軍隊、皆在成都附近、平時有事、必須經三人通過、方能實現、若鄧田助劉湘而抑劉文輝、在此一二人之本身 利害關係、亦必不出此、故現在尙不斷然改變常態者、不過在兩劉之間、暗送秋波、從事挑撥、冀爲本身機造會而已、因劉文輝之防地、較任何人防地爲富厚、故對劉湘方面、較爲明顯耳、設此次決裂而眞正火併時彼等必乘機佔領、直接方面、必不爲兩劉所用、至於劉存厚與楊森、以歷史及態度觀之、似皆傾向於劉湘、但現在似時機尙早耳、羅澤洲與李其相、原爲鄧錫侯之舊部、至今尙未完全脫離關係、故現在雖在劉湘一方面、將來必惟鄧之馬首是瞻耳、

戰爭必無好結果 基於上述則雙方勢均力敵、實力可謂不分上下、更以地勢言、劉湘軍心在重慶位於長江下流、運輸必較困難、劉文輝部隊皆在上流、有居高臨下之勢、故成都方面宜於攻、重慶因三面環湖自有天然之防禦工程、故宜於守、但以現勢觀察、劉湘因軍事設備較全、求速戰、劉文輝因尙在添購飛機等、表面雖似現在之接觸發動於彼、其實並不如此、蓋彼尙待一日後方能實行進攻、蓋以鄂西剿匪之王陵基部隊觀之、近來急急在宜昌一帶集中、可知劉湘備戰之亟也、但結果必仍此起彼伏徒苦川民而已、

解決川局非易事 現聞中央方面、對於川事、整備派大員赴川調停、以上述之複雜原因觀之、恐去亦無法也、蓋兩劉惑利川國難剿匪魯戰等之不安從事伸張一己之勢力、有所爲而爲之、決非言所可解決、片故欲解決川局、必待全國平靜、極力組織有力之川省政府、將有軍防地之政權經濟、交還省府、再以軍隊開駐藏康邊境、方能有相當辦法至於川民之對兩劉、因連年所受剝削、已至極點、川省旅滬同鄉因鑑於鄉里廿一年來無日不在水深火熱之中、皆希望川有局一根本改革辦法云、

東京市電調停未決

【東京二十八日電通電】東京市電爭議調停委員會本日（二十八日）午前十時、在警視廳開會、前社會局長官吉田茂、推任議長、內務省由三事務官列席、藤沼總監陳詞、入議事雙方仍然固持强硬態度、解決似感困難、

墨索里尼激勵國民

【羅馬二十八日聯合電】本日値意大利史上大記特記之法西斯蒂軍進入羅馬之十周年紀念日、全國民歡喜慶祝、盛極一時、是日羅馬市情形、墨索里尼以一萬三千名騎兵之大游行隊爲先導、魚貫入市內各街、旋蒞鐵道開通式、其演說略謂不久之將來、不免受何等犧牲、亦未可知、雖然予確信以發揚意大利國威與其偉大性計、不特法西斯蒂黨員上至意大利國民更能甘受今後之犧牲云云、

滬寧鐵路列車顚覆

在蘇州發生死傷百餘名

【上海二十八日聯合電】本日（二十八）午後零時四十五分、由本埠赴南京之特別大快車、於午後二時三十分頃、在蘇州附近、爲鐵橋破壞、致列車顚覆墜入河中、發生負傷者九十四名、其原因爲機關士不注意危險信號之結果、車

【上海二十八日電通電】滬寧鐵路特別快、午後二時三十五分、在蘇州郊外、因軌道破損顚覆機關車及一二等旅客列車七八輛、發生死傷者百餘名、現出悽慘之修羅場、午後三時、救援列車由上海急行、

星野司長談 滿洲國財政

【東京二十九日電通電】滿洲國財政部總務司長星野直樹與山成滿洲國中央銀行副總裁同行、於二十八日午後二時赴官邸、訪晃高橋藏相、並三土鐵相堀切黑田兩大藏次官以下各局課長、詳細報告滿洲國之財政及金融、並懇請此後爲經濟的精神的援助、六時三十分辭去、

駐日意使館 進軍紀念宴

【東京二十八日聯合電】在芝三田之意大利大使館、二十八日當羅馬進軍十週年紀念、開日意交驩之法西斯蒂祝賀園遊會、日意兩國參會者、共計達百五十名、荒木陸相、眞崎參謀次長等、及日下來朝中之意國海軍將校五十四名、亦參會、

豫鄂皖剿匪區內農村土地處理條例（續）

三省剿匪總部前日公布

第二十三條、經界未毀之田地業主依第十二條及第十四條之規定、審查屬實者因界址或交換田地之關係亦應出席業主會議並得參加審査、

第二十四條、業主因交換分合之結果而有損益之別者得依得價使受益者給受損者以相當之賠償、

第二十五條、區內業主之田未滿一畝者得以農村興復委員會之斡旋買得區之內田地以增益之或賣却其田地之全部、

第二十六條、原業主之房屋園圃林地被匪摧毀改爲田畝、應以田畝論、

第二十七條、區內業主所報畝數、如不足第二十條之法定額、致到期不能開會時、應川鄉或鎭農村興復委員會酌量改訂開會日期、設法催促各業主到會經過一次改訂日期仍不足第二十條之法定額時、應准業已到會之業主集合開會查照第二十一條至第二十三條之規定在可能之範圍內爲之劃定界址

第二十八條、區內業主會議如因田地畝數坐落界址或其他事故發生爭執、鄉或鎭農村興復委員會無法調解時、應開具理由呈請縣農村興復委員會迅速派員查勘、爲最後之裁決、

第二十九條、凡經界已毀之田地依第二十一條第二十二條第二十七條及第二十八條之規定、劃定界址或新界址後、原有契據者、或僅取具保證書狀者、均經由鄉或鎭農村興復委員會轉報、縣農村興復委員查照第十二條至第十五條之規定分別辦理之、

第三十條、關於本章所規定田地界址或新界址之劃定事後理鄉之業主、不得以未到會爲同由、提出異議、

第四章土地管理及分配

第三十一條、經界無論未毀之田地、凡已有業主自承者在依第二章或第三章所規程之定序辦理未竣、致所有權未經確定以前、應暫由鄉或鎭農村興復委員會代行管理並依第八條之規定彙報之、田地以外不動產之管理亦適用前項之規定、

第三十二條、經界無論未毀或已毀之、田地及其他不動產凡無法判明、其業主者應依前條之規定、管理之經過三年後如原業主仍未發見時、得沒收該土地爲公有交各該村利用合作社管理、

第三十三條、各鄉鎭官有荒地由鄉或鎭農村興復委員會管理、並準用第十八條之規定彙報之、

第三十四條、凡由鄉或鎭農村興復委員會管理之田地應以計口授佃法分配耕佃之、前項計口授佃應先催告所轄鄉鎭之農民無論爲所有權未經確定之極主佃口耕農及原佃戶(或赤匪分田以後之承耕人、均將所耗田地之畝數坐落及其家庭人數向委員會報告其無田可耕者、亦應報告其家庭人數由委員會彙報之、

第三十五條、計口授佃之標準應由縣農村興復委員會按照各地土壤肥瘠人口稀密、及各區所管理田地面積之多寡規定農人使用田地最大之限度與最小限度、鄉或鎭農村興復委員會再根據本地生活程度及農戶人數、在縣農村與復委員會所定之限度內決定農民每人授佃及每戶之畝數、前項每人授佃最大限度不得多於六畝、最小限度不得少於二畝、每戶授佃之最大限度不得多於二十畝、最小限度不得少於八畝、自耕農及雇工代耕之業主、依第三十一條所規定之情形致所有權尙未能確定時對於其業已自承之所有田地有優先承佃權、但其授佃標準、亦不得超過前項每人或每戶最大限度之一倍、

第三十六條、鄉或鎭農村興復委員會之分配耕佃、除前條第三項有特別規定外、應依左列次序就本鄉鎭之人分配之、一、原佃戶、二、赤匪分田後之承耕者、三、本村農民之歸來者、前項耕佃之分配、如尙有餘田時得、由鄉或鎭農村興復委員會招雇他鄉鎭或他縣之人代爲耕種、

第三十七條、農民因避難開木村、經收復後、陸續歸來者如在土地分配以後、鄉或鎭農村興復委員會應就其雇工代耕之田地劃授佃之、遇前項情形凡所有權業已確定之田地、

（未完）

主要發貨 鹹魚·鮮魚·乾魚 滿蒙總[illegible] 大連市乃木町[illegible]番地 招募各埠代理 如有[illegible]

世界珍聞及其他……

黑衣宰相閱兵 —彷彿諸葛裝束

新近意大利海軍大操，意首相墨索里尼，顯出神出鬼沒的手段，各艦上的士兵但見到處都是墨索里尼，彷彿諸葛亮隴上裝神一般嚇得司馬懿驚疑不定，日前意大利中部陸軍大操，這位棒喝首領，又拿出這種看家本領來，處在這個半熱帶的天氣之下，他老人家奔波終日，一些兒沒有吃不住的神氣，那得不叫意大利全國人士驚異敬佩哩

墨索里尼不滿足于僅僅立在閱兵台上觀操，所以乘着汽車環繞全場一周，然後便脚跟脚的隨在操練的隊伍後面，給予士兵們以一種鼓勵和親熱，有時甚至還替他們背上一個小包

在八月廿二日的一天，他開動他汽車沿着廿二旅步兵大隊的前進陣線，巡視一遍，於是便加入前進的兵士隊伍裡，一齊依着所奏的進行曲調，向前進行，這一來引起了他的隨從人員，像陸軍大臣，陸軍次官，參謀大臣，棒喝黨秘書長，等等的大大驚訝，

他走近一處地方，便起了一陣歡呼聲，和棒喝黨的敬禮，於是他沿着隊伍，向許多士兵講話，詳詢他們的家庭和軍隊生活，以及他們對於閱操的印象，同時向那些繞着「向羅馬前進」的臂帶的人們致敬，他莊嚴地前進了好多哩途程，最後他返到辛苦的隨從人員們的所在地方，但見他們正在滿頭出汗，他却稀鬆平淡地說道「讓我們再多走些」於是他再同他們又走了別的二哩路，於是他於軍士歡呼聲中，又踏到「戰地」的別一點地方去了，

牛蘭夫婦獄中生活紀

南京函云，牛蘭在監中，着灰布罪衣，衣垢，其妻汪得利曾自洗，每晨七時，由監各發燒餅二枚，午膳用中式菜飯，為牛肉雞蛋等，下午四時半晚餐，並定上午八時，為全監犯人運動時間，在草塲呼吸空氣，學習徒手操，牛汪所住男女獨監相距甚遠，每月祇能會見二次，每次約五分鐘，所有銀錢均由該監保管，如須購置物時，用書面請求，該監代買後，將商店發票送與簽字，牛工作為摺疊未裝訂之各種書籍公報，汪織毛絨衫褲，及縫製西式服裝，牛汪在監均甚守監規，進監後，曾與在滬親戚馮傑思通信數次，經檢查，得悉初為通知，後為需款應用，馮復信均為慰問，昨晨擬携牛四歲子抵京入監探望，該監派員領馮分別接見，牛對之頗有戀戀不捨之態，

湘譚奇聞 —（一）—

南方之强與北方之强 神秘壯烈一幕 柳森嚴之驚人武技

漢口通信云，平凡返突之長沙，與記者別來兩年矣，本在雙十節前後，該地陡然氣象一新，飽含神秘與壯烈之色彩，若將中古時代之神權思想，英雄主義，與近代科學化之豐功偉業，治為一爐，各省名流，震於湘政府之大吹大擂，翩然戾止，誠空前盛舉也，記者旅食漢臯，眷懷故里，俗冗蝟集，竟未能躬逢其盛，良用悵惋，如湘政府所號召之國術比賽，木炭試車典禮，國貨陳列館開幕，與行將召集之全省運動會，皆足以眩耀耳目，而為省內外最新穎之談助，關於試車比武二者，報章騰載，殊乏正確之批評，道路流傳，率皆描摹過甚，亦無當於事，現頃有舊雨某君返鄂，欣然具述一切，某君端人也，所言深中肯綮，不為浮議所蔽，尤能摘發緼秘，雖不無明日黃花之嫌，實亦珍信史之一頁也，爰述之以獻本報，首述久騰萬口之國術比賽，提倡者何主席鍵，頗擅技擊，能作勢虎躍，十餘人為之辟易，故何在湘設有國術訓練館及國術大隊，何雖南人，義者從師地，故於教師之延致以北人，

握其樞紐 南方之强，僅擔任低級教授，屈居下曹，有唐某者，以去年國術比賽冠其曹，亦教師之一，教師中辟譽籍甚者，為北人顧汝章，何氏優禮備至，而嫉忌之者日衆，唐某嘗謂所學固不足問世，深所言婉曲有致，而顧聞之不悅，唐亟遜謝，其事始寢，然南北門戶之見，胚孕於是矣，會長沙市上，發現一奇裝少年，其人即今負盛名之柳森嚴，柳於三四年前，旅居上海棋盤街一新商棧（湘人所開設之公寓）異地久羈，愁城坐擁，固一落拓少年也，其後不知所之，最近始見其揚長市上，

西裝跳足 手持油傘，因裝飾之詭奇，頗為行人所矚目，而神奇之傳說，騰沸湘中，或謂柳在峨嵋山習技已成，且有道術，今將一顯身手者，更有人從而附會之，謂親見柳在肆中購買銅鑼，鑼懸壁上，肆人將卸下其一，任其驗視，柳亟止之，以指向空作攔狀，鑼即鏗然作聲，另一人謂此不足奇，余所見更有奇於此者，某日柳過南門馬路，遇一挑水夫，柳張吻作吸取狀，水即涓滴無存，挑水夫哀懇之，柳曰無傷，諦視

水量依然 蓋一刹那間，柳已作呼出狀，而人不之覺也，此時尚有第三人從旁下一堅決斷定之詞曰，君等所談者，尚非扼要，余從可靠方面而得一確實消息，柳君所持之傘，包孕萬象，古人所指袖裡乾坤，殆不是過，事聞於何主席，以二千元支票購之，柳形色懊喪，強而後可，迨柳辭出，何覓傘不得，而支票赫然陳於几上云，此種市談巷議，遍傳於長沙市上，故無論男婦稚子，以一見柳之顏色為榮，柳所經過塡巷塞途，皆譽為民衆之英雄與官方養之教師——顧汝章——形成對峙之局（豢養一語係站在民衆方面者之言，非出記者意）久之，南派健者，與柳深相結納，無形中

奉為領袖 柳年少氣盛受群衆之推許，日為頌揚謳歌之聲浪所襲迫，有不得不與顧汝章一決雌雄之勢，吾國政爭，發端往往類是，其例一也，何主席聞之，意不謂然，既柳不遺餘力，且制止柳顧比武，事發生無如何氏抑之愈力，而社會上抑之愈高，故柳君名震三湘，以何之力為最多，市中偶語，有詆誹柳君者，衆必斥之曰，汝主席之走狗耶，總之，凡站在民衆方面者，必交口譽柳，輿論具有無形之威權，固吾人所公認，惟盲從附和之風普遍全，貴在因勢利導，造成健全國之輿論，庶可共趨正鵠，此負責者不可不加以熟思者也，柳名大噪後，其環境亦

日趨險惡 如反掌接梭鏢等事，因之發生（柳在藥店配置藥料，忽飛來一鏢，柳反手接之，事見各報，故不詳述）其後柳顧聯名具呈何氏，願一較量，生死無悔，何不許令柳依照比試程序，（未完）

世界花園之國 亦蕭條不景氣

瑞士首都電云，素有歐洲花園之稱之瑞士，近因受世界經濟蕭條影響，前來遊歷之人士大見稀少，故國家直接間接均受影響，因此財政本年度之收入，預計有一千萬法郎之不敷者，竟增至十倍，而政府鐵路收入之減少，猶未列入，預料在年終前情形將愈見惡劣，中央行政院會將盡力設法補苴，但採用何種辦法，尚未披露云，

兄弟石氏發明有聲電影 ◎……映放機與收音機

南京函云，電影檢查會工程師石世盤石宇恩兄弟精心，研究有聲電影映放機及收音機，三年成功，號（二十）晚在教部試驗發音，與舶來品無異，每部祇需四千元，僅值舶來品十分之一，石談俟領到行政院獎金及專賣權後，將在滬設立石氏兄弟有聲電影 機器製造廠，以期推廣而挽漏巵云，

楓涇三子考

楓涇為江浙交通之地，人煙稠密，商業繁盛，亦滬杭路之重要市鎮也，鎮以「三子」著名「三子」者何，即蹄子粽子骰子也，蓋鎮之南，首有丁義興字號焉，所售紅蹄，味甚可口，過其門者，輒為濃烈香氣所襲，垂涎三尺，鎮人輒以「丁蹄」稱之，所以示特別也，近更製為罐頭食品，遠銷異邦，備受歡迎，鎮中有新街者，點心店林立，尤以粽子膾炙人口，非至午夜，不打烊也，是以主顧以嗜阿芙蓉癖者居多，其味之佳，不讓泗涇產也，至于骰子，則聞名已久，鎮有某姓，琢此物甚工，光潤圓滑，為其特色，上者 每副價值二十元 左右云，

名花有主 歐洲小姐結婚

巴黎電云，一九三一年被選為「歐洲小姐」之提波萊瑞克斯女士，即「希臘小姐」，昨日與法國魏洛少結婚，男方證婚人為法國外交部秘書長伯慈樓及著名小說家毛蘭德，女方證婚人為希臘駐法公使（即國聯理事會主席）波里提斯，及著名著作家瓦洛瑞二氏，

救鯨 歐美各國虞其絕種 協定簽字依約捕殺

華盛頓電云，鯨魚近年被捕殺者日衆，循此以往，有絕種之虞，故現有一種世界的「救鯨」運動在進行中，其國際協定，已簽字之國為阿爾本亞德比英北 愛坎拿大澳洲紐西蘭，南非印度哥倫比亞丹麥西班牙芬蘭 法希意墨挪荷蘭波蘭羅馬尼亞瑞士 捷克土南斯拉夫美等，一俟開始有效，各國均須依約履行，並按期以 關於捕鯨之情報送交在挪威京城之一國際辦事局，據查鯨魚 被捕之數，在一九二〇年為一萬尾，至一九二五 一二六年度，增至二萬八千尾，一九二九一三〇年度，增至三 萬七千尾，一九三〇一一九三一年度 增至五萬尾，又在上記各年，鯨油產額增加之數如下，一九二〇年 二千萬加侖，一九二五一二六年五千八百萬加侖，一九二九一三〇年 一萬四千萬加侖，一九三〇一三一年二萬萬 加侖，現各國所定之約規定，以後每殺一鯨須完滿利用其油等，不可浪費，未長足之小鯨不准捕殺，殺鯨者 之工資依所出之油計算，不依鯨之尾數計算，

南非洲發現 金鑛三十英里

南非約翰堡電云，經兩年調查之結果，得悉維特華蘭德新發現之金鑛，估計可得礦苗一萬七千八百萬噸，此項無慣的新發現，係出於偶然，有德國 地質學家克拉曼博士在摩爾德隧道郊游，偶然檢得含養化鐵之石塊一片，嗣用磁石偵查，因而發現，據專家意見，此項礦脈較原來估計者，長至一倍云，據蘭德每日郵報發表驚人消息，稱又發現維特華蘭德金鑛主脈長三十英里，

梁作友之三千萬元巨欵 係張宗昌存銀行之支票

漢口函云，輸欵三千萬元捐助南京政府之魯人梁作友現已抵漢，據知者云，三千萬金實為前魯督張宗昌之存欵，緣張於魯戰瓦解後，曾命親信副官某氏，携一皮箱送往大連，該副官路過梁處偶為小住，翌日外遊東歸 此後不知去向，日後梁氏揭箱查看，內有外國銀行支票一百餘枚，合計三千萬元，蓋提取此欵，非有政府之力不為效也，所傳如是，未知確否，又據記者多方刺探，得悉梁君確已於前日由京乘隆和輪來漢，隨行者只王頌武君一人，外傳財部派科員應某同來說不確，梁君現寓某旅社記者聞訊後，立即驅車往訪，梁君因車船勞頓，身體不適，當由隨行來漢之王君頌武代見，據云 梁在京分訪中央各要人接洽所輸欵項用度之支配，結果甚為圓滿三千萬元欵項正由寄存各地分別滙京集中，惟因該欵為數過鉅，辦理集中手續殊繁 約需時二月方能完全辦妥，至所携擬具之節儲救國計劃，已呈遞中央，三千萬元用度之支配，以二成賑濟災民 二成充救國軍費 其餘六成 補助中央 充作政費，此來純係晉謁蔣委員長，到漢後，已向總部報到，蔣委員長何日接見，及是否接見，刻尚未定，梁君擬於謁見蔣委員長後，即行返京，在漢至多再勾留一數日云，

（上圖張宗昌遺影）

桂花栗子

桂花栗子產在常熟虞山，食時有桂花香味，故名，一說眞種已絕，現在市面出售者，皆係贋鼎，故香亦遠遜，至於眞種何以絕滅？據故老傳述，當時有縉紳先生，致仕家居，嘗桂花栗子而嘆之，以為人間尤物，又其產絕少 恐傳之上苑，來按歲貢貢之煩，宮家徭役，非民所堪，乃盡購其樹，悉斬伐之，以杜後患，原種蘇此遂絕云，前年見宗子威先生詩，亦咏茲事或甚確也 名種不傳，惜哉！

奉天線（往奉天） 安東開 五龍背 鳳凰城 雞冠山 連山關 橋頭 本溪湖 火連寨 蘇家屯 渾河 奉天到 [illegible]

大連旅順間 [illegible]

鐵路（一日起改） [illegible]

▲告白刊資 一行五號字十三字起碼列資一日每行現洋壹圓長期另議 一年現洋拾參元

保肺露

是治咳嗽的特効葯
是冬令必備的良葯
是人人所歡迎的葯

此露純用植物精液依科學方法提煉而成不燥不烈不含金石毒質氣味芳香甜美易服功能清痰理肺補氣平喘服後十分鐘頓覺咳嗽平息呼吸舒暢

主治
風寒咳嗽 癆傷咳嗽
乾咳哮喘 音啞胸悶
頑痰滯積 霍咳乾嗆
鷺鷥咳嗽 老年久咳

定價每大瓶現洋貳圓肆角 小瓶現洋壹圓貳角

發行所瀋陽大西邊門外路南 寶康藥行
城內代理店鼓樓西 金城藥房

痔瘡廿四種圖

中醫論痔漏一門，分為二十四種，雖分門別類，然得病之由不外乎風，濕，燥，熱，醉飽入房，筋脈橫解，精氣脫泄，熱毒乘虛下注，或憂思太過，蘊積熱毒憤鬱之氣，致生風濕燥熱，四氣相合而成，如結腫脹悶成塊者，濕盛也，結腫痛如火燎，二便閉者，大腸小腸熱盛也，結腫多癢者風盛也，肛門圍繞，摺攅破裂便結者，火燥也，有生於肛門內者，或外者初起成瘰，不破者為痔，破者為瘡，日久而出膿血，黃水浸淫淋漓不止者為漏，結在肛門而成硬核管長數寸，痛苦難忍，因循不治則正氣一衰，其發更厲，夏氏化痔土龍散，乃係世傳，主治痔漏一症，百發百中，萬用萬靈，並不受刀割之苦，其管硬核，自消永不復犯，

夏氏化痔土龍散功效

以上各症初得之時最好服

夏氏化痔土龍散

頗有特效有服一料斷根者，有服三料而始見效者，不過得病之輕重不同，體質各異，服至痔核或漏管斷根為止外痔已破者，即用夏氏化痔膏擦之，內服夏氏化痔土龍散痛止腫消即可全愈矣，

夏氏化痔土龍散服法

每日服兩次，每次由半包至一包白水送下，忌性，未破結核者，必須服夏氏化痔土龍散，倘如已破成瘡，敷此膏無効者，內中濕熱太盛，速內服夏氏化痔土龍散外敷藥膏奏効神速也， 禁忌辣

夏氏化痔膏用法

先將患處，用硼酸沫洗之，藥綿花擦淨，然後再塗此膏，此藥在北平施送數十年，治愈者何止恒河沙數，近年來原料大漲迫不得已，而收藥資，一料兩大袋，大洋五元，半料一大袋，大洋三元，外埠函購者加寄費兩角，

奉天商埠地九緯路東頭楊字里純厚里胡同 夏福興堂啓

介紹國醫葉季紅大夫 逕啓者國醫葉季紅大夫為名醫葉古紅先生之介弟前在奉天行醫懸壺以來活人無算客歲事變回籍致抱病者多感不便茲應奉天鴻育堂主人之聘春間澁奉照常應診特此介紹 醫寓 奉天南市塲對過新旅社九號房間 電話五千一百七十七號 分診所 大西邊門外一經路口 鴻育堂 遲守成 李炳暘 郭樹風 陳燮平 介紹

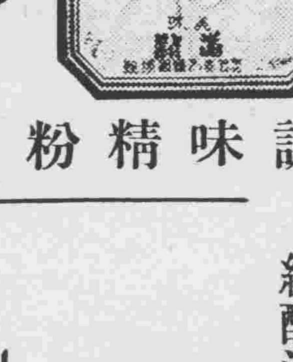

調味精粉純良醬油

總釀造廠西塔大街 株式會社奉天醬園 日電話二六四一番
小西關大街下頭路南（仁發祥胡同口） 奉天醬園直賣所 滿電話二三五二番

同聚福聲明出兌廣告

本號收莊所有貨物及舖墊一概出兌倘有接兌者請至本號接洽可也

大連市西崗街一三一番地 本號主人啓 電話七六五五 二二三六番

歐美主乳藥

下奶靈藥

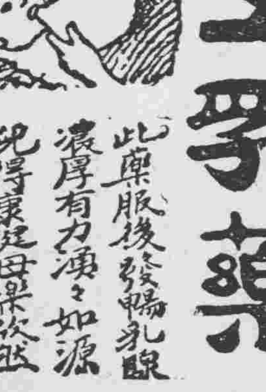

補血生乳 肥兒益母

此藥服後發暢乳腺濃厚有力湧湧如源兒得康健母樂欣然

定價每瓶一元二角

總發行所邊亭鼓樓南歐美藥房西號

長春吉林 鐵嶺 千金寨 安東 中西藥房 中西藥房 義和堂 崇盛泰 復春堂 長春 哈爾濱 開原 蓋平 公主嶺 泰和藥房 中西藥房 德祥厚 恒裕堂 三合公 下九台 哈爾濱 四平街 營口 桓仁 信和德 同昌藥房 天德堂 元勝川 玉豐和

測量製圖機械器具一切 製作修理販賣

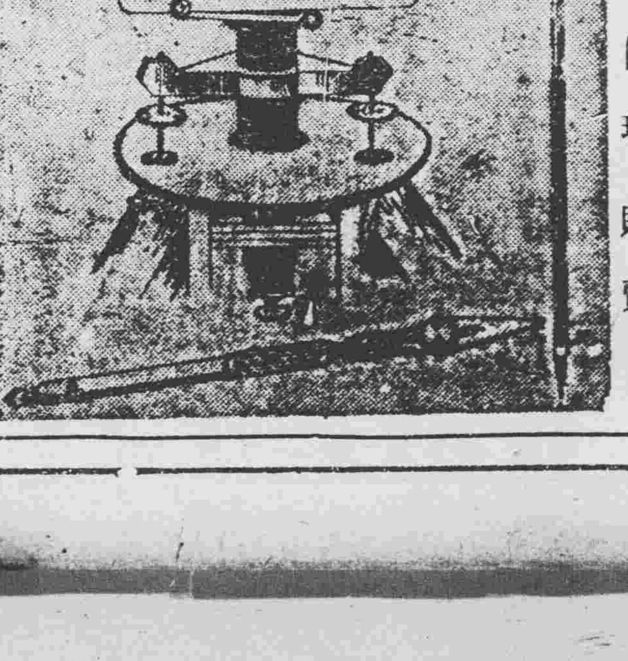

東京 玉屋商店 滿洲總代理店 奉天若松町三十二番地 水上洋行奉天支店 電話二三一一番

航空郵遞

下月三日開辦　章程全文已公佈矣

新京專訊　交通部二十六日公佈航空郵遞章程，全文如下，

第一條　郵件包裹得按照本程所定以航空寄遞之，

第二條　運送航空郵件之綫路另行示知，

第三條　凡航空郵件，除貼用普通郵資外，並須加貼左列特別郵資，（表詳文後）

第四條　航空郵件須在封面上註明「航空」字樣，

第五條　凡寄遞空郵件必須交郵局，但不掛號之普通郵件投入信櫃亦可，

第六條　投之信櫃之航空郵件如未貼足普通郵資及航空特別郵資，得將其「航空」字樣抹消，不予航空郵遞，但所缺郵資已達航空特別郵資時，仍應照航空寄遞，其郵資不定者，按普通欠資例徵收之，

第七條　航空郵件依航空路認爲寄遞較速之時，得按普通方法寄遞之，

第八條　航空郵件於到達目的地，該處郵局無法投遞交付時，得按普通方法轉送或退還，

第九條　航空郵件特別郵資如有左列情形之一者，得由寄件人請求退還之，

一、因郵局過失，致航空郵件較普通郵件到達遲者，

二、僅按普通郵件方法寄遞者，

第十條　本令自大同元年十一月三日施行，但國內往來航空包裹及關東州往來航空包裹暫不寄遞，

◎加貼特別郵資表

類別	重量區別	滿洲國境全關東洲	朝鮮	日本
信函	每担重二十公分	一角五分	一角五分	三角
明信片	單	七分	七分	一角五分
	雙（即附有回片者）	往復各七分	往復各七分	往復各一角五分
新聞紙類	每重五十公分（但不得逾二公斤）	二角五分	二角五分	五角
書籍、印刷物	一百公分以內	二角五分	二角五分	五角
	二百五十公分以內	六角	六角	一元二角五
	五百公分以內	一圓二角	一圓二角	二圓五角
	一公斤	二圓四角	二圓四角	五元
	二公斤	四圓八角	四圓八角	十圓
貿易契類	三公斤「但此重紙祇適用於單本寄遞之書類」	七圓二角	七圓二角	十五圓
貨樣類	一百公分以內	二角五分	二角五分	五角
	二百五十公分以內	六角	六角	一圓二角五
	三百五十公分以內	八角	八角	一圓[illegible]角五
	五百公分以內	一圓二角	一圓二角	二圓五角
包裹	一公斤	｜	一元	二元
	逾一公斤者每重五百公分或其畸零之數	｜	五角	一元

赴日觀操團旅行日程

赴日觀操團張景惠以下將官五人，從者三人，與嚮導者大迫中佐，一同定期離京赴日，曾誌本報，茲據續訊，該一行豫定日程如次，十一月一日由新京出發，二日由大連乘船東渡，七日抵東京，八日列席於觀菊御苑，九日離東京西行，自十日起，在京阪方面陪觀大演習，事畢參觀日陸軍諸學校及軍港之一部後，離日返滿云，

稅關完全整頓　關長正式任命

【長春專訊】滿洲國前當接收海關時，除大連海關外，其他各地方海關長，均先後撤回上海，乃由財政部臨時指派適當員司，署理關長事權在案，嗣經積極整頓之結果，各關內容，刻已十分充實，其成績遠非舊政權時代之海關可比，爰於月之二十七日，已將海關名稱改爲稅關，並經正式任命各稅關長如下，

安東稅關長　中村元

營口稅關長　松原梅太郎

濱江稅關長　俞紹武

濱江稅關副長　江原綱一

龍井村稅關長　松永義愛

琿春稅關長代理　中尾萓

警察廳函修電燈

瀋陽警察廳據報告各街巷路旁電燈，時有破壞或光線不足，殊屬有碍交通，並關係防務，應加以修理，該廳長准此，乃函電燈廠設法將光線加足，以利公務云，

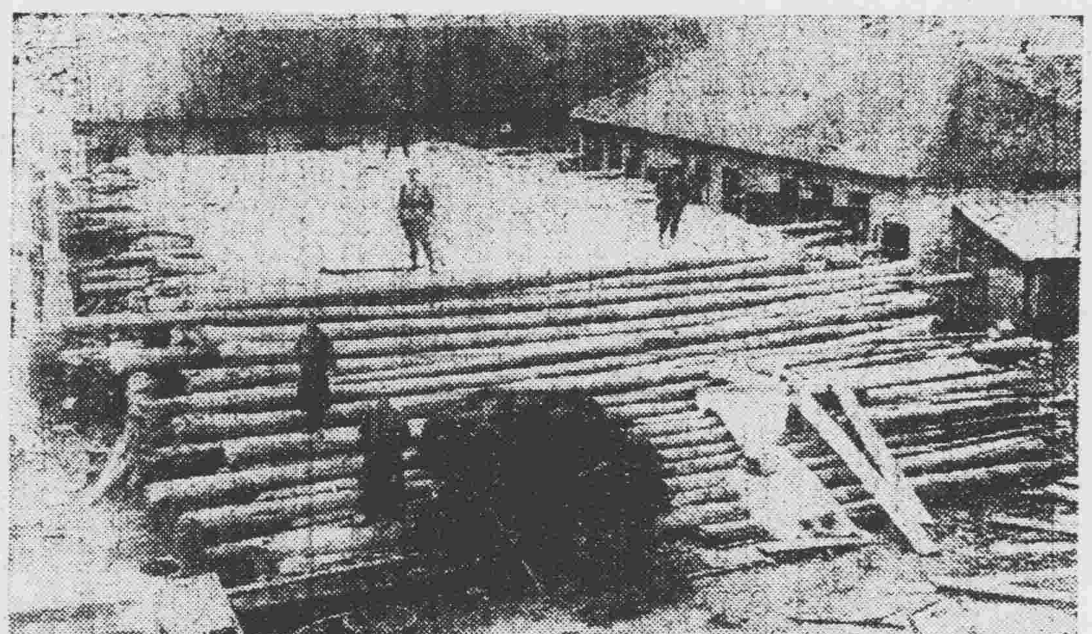

一唐匪所築掩護地室（寫眞）

現被日軍澈底剿討，竟失下落之唐聚五，前當盤據東邊道唐民時，因慮日軍飛機彈襲，曾在通化日領事館院內，建設掩護地室，每聞大際轟轟，即匿此內，伏身避險，圖即該地室之上部掩蔽，

各地郵局實行紀念戳記

【新京專訊】交通部爲紀念一航空郵件寄遞，決自十一月三日至九日在新京、奉天、吉林、齊齊哈爾、哈爾濱、敦化、龍井村、安東、錦縣、營口等地郵局，凡各種郵之蓋郵票註銷印者，皆得行使加蓋航空紀念戳記云，

訓練處教導隊招考學兵揭曉

中央軍政部訓練處，爲造就初級軍官，特設教導隊招考學兵，已於日前在東北醫院將投考報名人一千餘名，分別考試，茲於廿八日正午將合格人員發榜揭曉，計正取關庚九等三百五十名，備取趙玉彬等三百一十名，均限於卅日取保來隊報到云，

民政廳製定各縣財務上應用簿書

奉天省公署民政廳，頃爲劃一簿式計，特製定各市縣財務上應用簿書，當即檢同書式，呈請民政部鑒核，昨省公署，已奉到民政部，第三五八號指令，呈暨簿書樣式均悉，查該署所擬各市縣財務上應用簿書樣式，尚屬可行，在新式簿記式樣，未經規定頒佈以前，應准如擬辦理，仰即知照云云，

瀋水小新聞

一執事潛逃一

大北邊門外，住有何玉山者，向開設雜貨舖生理，近因賣項稀少，積欠債務二百五十餘元，無法償還，妙想天開，竟於廿八日晚私自潛逃不知何往，現經各債戶呈請警所分劈貨物云，

一捕獲賭犯一

大西邊門外東齋坑，住有陳子濤者，向務小本經營，性好賭博，於廿八日下午五時餘招集多人，在家大推牌九，正在興高彩烈之際，被警偵知闖入屋內，即將陳子濤等六人捕獲，連同賭具一併帶所罰辦云，

一少女私逃一

大東關郭宅胡同，住戶李某有女年已双十，尚未字人，惟該女子竊向時髦，與某甲戀愛，於前日双双私逃，擇地賃行同局，李某于其女逃後，已報警查緝云，

一拾物招領一

大南關大柳樹警察分所巡警於二十八日夜間巡邏，行抵通天街地方，拾得棉被一床及大衫一件，當拾起送交三署招領云，

一草舖失愼一

二十八日下午六時餘，大東門外白草料舖，因吸烟將火柴頭拋於草堆之上，竟而失愼，白家恐遭巨禍，遂竭力施救，幸而撲滅云，

一壓折右腿一

小東關小什字街北胡同，姓大門前，於二十八日下午三時，有城東南康家坎村孟姓大車進城，行抵該處，因轅馬忽驚，將車夫腿部壓折，後經車主雇人抬往醫院療治云，

一虐媳糾葛一

小北關天后宮後身，住戶任顧九之婦邵氏，因悍異常，娶兒媳婦氏，時受其虐待，終日非打即罵，且不飽食，二十八日不知因何又觸其姑之怒，用鐵棍將孫氏打得遍體是傷，其娘家聞知，正與大起糾葛云，

一燙傷幼童一

大北關下頭蕭家花園胡同，住戶馬海亮之次子，年七歲，於二十八日下午四時提茶壺赴大街打水，歸家時，行至廁所東邊，忽被石頭塊絆倒，一壺開水，均倒於頭部及前胸上，燙成大炮，大哭不止，後經人告知家人，始抱於藥局醫治云，

一圖財害命一

小東邊門外大橋南李煎餅舖執事人李倉如，山東人，來奉多年，生意獲利，近來手中頗有積蓄，有同鄉人趙升，垂涎已久，於二十八日上午，李倉如攜欵數十元赴城東倉頡子村購買大豆及高糧，行抵東陵後身，趙升見財起意，將欵搶去，並將李倉如頭部扎傷數處，後經家人得知，將受傷人抬回城內醫治云，

被控查辦長警　由該管署長監視

瀋陽警察廳，以所屬長警有被控，在派員查辦間，因案情稍涉重大，即行潛逃，乃規定被控長警，在查辦間，應由該管署長妥加監視，其有潛逃者，惟該署長是問，已通令各署長遵照辦理云，

「大元帥」末路　銅像「勳章佩刀」被竊殆盡

關內臨榆撫寧等十一縣民，因張作霖賑濟該地水災，特爲鑄銅像，設於瀋海路瀋陽市場中央廣場公園，玆該處地位荒僻，警力單微，銅像騎前之勳章以及佩刀等被偸兒竊取殆盡，曾幾何時，不禁令人爲之生出滄桑之感，軍閥末路，誠足以警世人云，

市署催繳欠房捐

奉天市長閻傳紱，以本市商戶積欠房捐，有達數月或一年者，殊碍本市市政發展，乃飭處將欠戶查清，開單函送警察廳轉發各署，每署派市政警察十名，于廿八日起，按戶催繳云，

稅署飭繳營業稅

奉天稅務監督署，以各縣營業稅改歸稅捐局，業已一月，特飭各稅捐局將本月所經征營業稅捐欵，限本月底繳署，

東邊災區課賦減免有待

奉天省公署，現以東邊各縣之治安，業已逐漸恢復，但東邊各縣之人民，因受兵匪蹂躪，大多不能維持生活，除設法救濟外，對于應征之課賦地畝，及各項雜稅，按被災之輕重，分別展緩或核減，與實行蠲免，以紓民困，現已將擬辦情形，具呈民政部，一俟得到回訓，即分別實行云，

飭各縣招開區村會議

當局現因各縣胡匪半多絕跡，地方漸次安堵爲改善，各區村起見，特於二十九日通令各縣長，務於下月初旬，招開區村長會議，討論完善辦法云，

撫順巨匪肅清　大英字早已授首　趙亞洲死灰難燃

撫順匪患自青紗障倒，大幫之匪，已由日滿軍隊，合力剿除，去冬捕獲之巨匪大英字，雖由其父與字（即何興九）强迫各村，聯名保釋，縣當局未允所請，卒於日前正法，以寒匪胆，趙亞洲之餘黨，自西豐邁縣長繳械放還後，莫不待機思動，惟因趙匪已逝，今日餘黨，亦相率匿跡，惟各小幫，多則十數人，少則六七人，星羅碁布，所在皆是，祇有舊城及縣街，尚未有彼輩明目張胆佔據耳，因之人心依然不穩，紅糧每斗，祇售四角，蓋無人肯受也、深望有地方貴者，嚴加剿除，勿使其滋蔓難圖，則小民幸甚矣，

馬廣訓將送警務廳偵訊

在瀋陽警察廳羈押審訊之崇古齋嫌疑犯馬廣訓，因一再審訊，迄無相當結果，現該廳以該案事關重大，未克再行繼續審訊，且遵奉中央公布之懲治盜匪案件條例，有傳將送由法院審問之議，頃對是項案件，將於日內解送省公署警務廳審訊，以期早日大白云，

暴徒三人入屋　强索錢財

瀋陽縣西路大皇姑屯，門牌第百四十一號，住有梁宣三者，向以送報爲生，家稍積蓄，久爲窃賊所覬覦，不料于二十八日早九時許，突有三人闖入屋內，一人手持菜刀，二人持木棒，因梁未在家中，威嚇梁妻，强索現大洋五十元，金鐲子三枚，携之而逃，後經梁家報告該管警所四處踹緝，當時捕獲同屯之邱富勝一名，現解押第九區，餘二人在逃未獲云，

取締成衣舖製作軍衣

瀋陽警察廳，現查市內各成衣舖，時有爲匪人製作軍衣情事，殊屬非是，特于昨通令各分署，飭屬嚴查成衣舖，爲匪人製作軍衣，有作者，須至附近警所報告，不得私自製做，則遵重懲不貸云，

日軍機關移京　商民籌備歡送

本城各機關團體學校等，因日軍關東軍司令部等機關，業定於三十日上午七時卅分搭乘南滿列車遷赴新京，爲表示歡送起見，各機關及商民等，將均派代表等赴站歡送云，

省公署催報宗教寺院

奉天省公署，前曾接文教部訓令，令調查所屬宗教寺院及教會等，當即飭屬調查具報，現查未報之縣，仍居多數，日又奉文教部第三二一號訓令催，該公署即于昨催令各縣公署，仰速將境內宗教寺院、及教會等，調查具報，以憑彙轉云，

恭送陳主任盛況

【通遼】通遼防疫所主任陳鴻謨氏，蒞通三月，將虎疫根本肅清，地方官紳各界，賴以收回滿之效果，陳氏青年有爲，頗爲衆民造福，於廿五號早八點返省，日滿各界首領，躬至車站歡送，在站台撮影，並縣長率各界及醫士等，贈銀盾兩架，瓶一對，以作防疫收效之紀念，陳氏登車，衆皆脫帽，車既東行，各界回寓云，

瀋縣召開會議　金融組合

瀋陽縣長許桂恒爲進行該縣金融組合起見，業得省公署及關係各方諒解，特於二十九日上午十二時，召集各關係方面代表，在該署會議室開會議討，當於此次會議後，將即實現開業，對於來年春耕等一切接濟農民事項，均必議及云，

大批電話局長　籌備前往東邊

當局因東邊各地股匪，均行逃竄，地方安堵如常，爲謀恢復電務，委派電話局長三十餘人，聞各局長奉委後，均積極籌備分往東邊各縣接任，決定於日內由省出發云，

印花交換規則　十一月一日起施行

【新京專訊】財政部今日（二十八日）公布印花稅票交換規則，十一月一日起施行，其條文如下，

第一條　凡依大同元年十月二十日財政部令第十一號第六條規定之印花稅票交換手續，均按本令辦理，

第二條　印花稅票之交換須向左列官署辦理，但對於每一件之交換，票面超過一百元者，須向稅務監督署辦理之，

（一）稅捐局

（二）稅捐分局

（三）長綏印花稅處及濱江印花稅處，

（四）代辦印花稅事務之縣公署，在稅務監督署施行印花稅票之交換時，應經過前項各官署，

第三條　凡欲交換印花稅票者於大同元年十二月三十一日以前，應向前條所列各官署將舊印花稅票呈繳，請求換予新印花稅票，但對於因災變及其他不得已之事故，於限期內確有不能交換情事，具有証明者，雖經過限期亦應與交換，

第四條　左列者不與交換，

（一）僞造或變造之印花稅票、

（二）已使用之印花稅票、

（三）汚染過甚或破壞之印花稅票、

（四）難以判定爲正當之印花稅票者、

第五條　左列者沒收之但屬于第三條但項者，不在此限，

（一）屬于前條各項者、

（二）凡經過交換取限之舊印花稅票、

第六條　凡依本令所交換之印花稅票勿論其名義之如何概不徵收費用，

附則　本令自大同元年十一月一日起施行，

中央警官學校　籌備就緒即開學

【新京專訊】民政部警務司，爲造就警察官人才並提高警察程度起見，曾擬設立中央警察學校，及首都警察廳，現已籌備就緒，決于十一月十日開學，其第一次學員定額一百名，由各省募招之，校址設在新京第二監獄內云，

規定馬車價目

【海倫】公安局長，以當此米珠薪桂，料草均貴之際，馬車營業，亦當設法維持，乃規定道街江錢四十吊，並佈告週知，以便實行，馬車營業可得維持矣，

奉天市政公署將大批裁員

奉天市政公署，現因收入銳減，爲出入相抵起見，決定淘汰大批人員，奉天市政公署所屬各機關之人員，約有五百名，決裁去一半，于本年底實行云，

駐美日使過奉晉京　今日覲見執政

駐美日本出淵大使，已於廿九日抵奉，下榻於大和旅館，稍作休憩，並於午前十時往訪賦式毅於省公署，旋訪日關東軍司令部要人，有所懇談，是日午后三時十五分，與林田參事官，一同搭乘滿鐵急行車離奉赴新京，當于今日（卅日）覲見溥儀執政後，遄返大連、乘飛機回東京云，

警務廳飭組匪患調委會

奉天警務廳長三谷清，爲計畫清除各縣胡匪起見，特令各縣公署組設匪患調查委員會，調查本縣境內股匪人數槍械等呈報本廳，以憑通盤計畫肅清，以資安靖地面云，

張隊長奉令拔防

【海倫】保衛總隊長張品三將隊伍編練就緒，頃奉省令調往安達一帶駐防，並剿捕匪徒，張隊長奉令之下，即率隊前往防次，所有各部人員，亦均同往云，

RADIO　廣播無線

奉天放送局（ZILY）　波長三三三米突

三十日午後四時起

一、唱盤

一、講演　市政公署　蘇桐萱

一、講演滿洲國將來之問題其一治安恢復　唐新牧

一、演藝　唱盤

一、氣象豫報　奉天觀測所

一、新聞　遼寧通信社

一、新聞　鮮語五時二十分起

因說玩笑而反目　嫂子吞煙自盡　小叔已吃驚不小

大西關小藥王胡同住戶張傲房之兒媳王氏，于二十八日午後三時許，因其小叔與其玩笑，致而反目，繼而口角，旋而互罵，勢將動武，後經其家人勸解，始行了事，但王氏婦人心狹，干氣憤之餘，乃避人外出購買鴉片若干，私自吞服，歐炕上，一言不語，家人見其情形甚疑，遂將王氏叫起，問其所以，王氏始終不肯吐實，又不肯起坑，家人又詳視王氏唇邊，似有吞烟痕跡，且烟氣四溢，知以吞烟無疑，遂急將抬送大街某醫院灌救，因毒尚未漫散，不移時用倒藥倒下，幸未玉殞香消，但小叔已飽受一場虛驚矣，

縣長佈告勿聽謠言

【海倫】田縣長以近來匪患肅清，地方平靖，深恐無知之徒，輕信謠言，乃佈告民衆，宜各安居，勿得聽信謠言，如不良份子造謠生事，定必嚴懲不貸，

蔬菜昂貴

【海倫】本年秋雨連綿，各種蔬菜，均較往年歉收，而銷路確較往年爲佳，近來葱與蘿蔔，價極昂貴，葱每斤六十餘吊，蘿蔔每個五六十吊不等云，

天寒爭購棉衣

【海倫】天氣見冷，一般人均購棉衣，以便禦寒，各小號床攤，抬高貨價，破舊之棉衣尚售三五千吊，本年皮衣，更爲昂貴云，

都市計劃委員會　定下月一日開幕

關于大奉天都市計劃，已由市政公署，積極進行中，爲決定都市計劃具體方針，定于下月二、三兩日，在市政公署，召集已聘定之日滿技術委員開會，俟該項會議閉幕後，都市計劃，即有最後之決定云，

錢法劃一福音

【海倫】數十年來，錢法之毛荒，已達極點，一般人民均受其害，而本省爲尤甚，現在新國告成，百政維新，錢法業已劃一，今後亦無毛荒之弊，實人民之福音云，

郭會長熱心職責

【海倫】萬國道德會長郭文元，任職以來，對於會務，力加整頓，聘請男女講員十數人，每日講演忠孝禮義之事，聽者可頗爲感動，這道德會之設，實與國家社會有莫大之裨益，郭會長謂盡職矣，

天氣豫報

自廿九日午前五時至三十日午前五時

南部（大連）　北西風　晴

中部（奉天）　南西風　晴

北部（長春）　南西風　晴

天氣概況及豫想

新大陸高氣壓在華北方面抬頭，一方在北滿小興安嶺附近發達之低氣壓，遠向樺太方面逸去，天氣華化方面滿洲一帶，繼續保持晴朗，日本內地方面概晴，朝鮮晴曇相半，大陸高氣壓，依然有滯留之傾向，滿洲附近之天氣，明日（卅日）將爲晴朗，

奉省水災委員會議　兩萬元撥賑北滿

奉天省水災籌備委員會爲討論一切會務起見，特於二十八日下午四時，在省公署召開會議，由該省參事官穆元楨主席，本城各機關均派員列席，茲將該會成立經過及其會議情形，略誌於下，該會自八月二十日開會，召集本城各機關長官，到場開會表決會章暨提成辦法，並通函各處分担勸募，旋將成立情形呈報民政部備案，嗣經各機關各團體各外縣募送捐欵，共四十六處，交到捐欵大洋三萬五千二百九十五元，金票二百九十三元有奇，內有個人名義捐欵大洋一千二百十元，又無名氏捐欵大洋五元，日方競馬俱樂部會長捐日金二百元，城內各機關及各人助捐者共三十一處，外縣助捐者義縣等共十五縣，日前各廳長例會時，由民政廳長提議，擬將捐欵提出二萬元，接濟撥賑北滿水災，其餘留濟東省洮遼各縣水災以資補助，當由各代表議決通過云

新糧上市價昂貴

【海倫】近日以來，胡匪已見肅清，所以農人多來城售糧，糧價未見低落，元豆每石一萬一千五百吊，小麥二萬吊有零，小米秫米一萬七八千吊、小麥

小米極芳，元豆荷佳，秫米稍次云，

募欵慰卹警士遺族

【海倫】本縣各界因公安警士，前爲剿捕會匪傷亡者，實爲可欽，除追悼外，頃又發起募集卹金，各界亦甚樂助，現正分途募捐，追欵募成，即分給其遺族云，

做黑紅寶被獲送懲

【松山】錦縣西門外舊街警察分所戶籍生鄭飛熊，於月之廿五日下午二時出勤，至木行上地方，見有二人操作可疑，前視之，乃做黑紅寶者，當即綁帶分所，經白寶棟分所長訊問屬實，乃備文送第九署懲辦云，

百卉凋零　菊茂盛

【松山】寒暑氣候，應節而至，近日以來，北風時作，値此寒暖之際，百卉凋零，葉落枝枯，惟菊獨盛，先後開花，一般愛菊者，多以爲室中陳設之作品云，

農商會推選調查員

【通遼】農會長才佐卿，奉莊縣長令，招集各村區長等，開治安維持會，首由水上副參事演說到通之時日，維持治安，改善政治，原賴共同努力，並縣門謂注重情報，必須調查確實，防共匪擾亂，觀察匪行動，採機密情報，須推調查，當場推定一區調查員王國相，畢榮久、李茂春、趙華峯、王鳳剛，二區郭煥廷、胡振聲、甄開義、三區馬名山、劉士忱、邵鳳山、四區劉玉堂、姚志和、張廣成、五區王樹藩、蕭振、費宗岐、蒞會有田中司令，李鑑清局長、居文楷局長、蕭主席、胡秉初、李厰長、田中演說，查訪胡匪地點，保衛滿洲居民，文選六區趙鳳五、謝金山、劉同興等均得文字通順，便於報告，始有採用之資格，各員被舉後，本照情報之要由，抑或遵定格式，隨時塡報，以免有誤要公云，

批示

◎瀋陽警察廳（廿八日）

▲王鐵珊　呈請發給電影約術許可由批仰候具情轉請警務廳核奪示遵

▲馬德一　呈請組織麻雀游戲俱樂部由批查跡近賭博均在禁例碍難照准

▲唐子忠　呈請合組俱樂部批查近於賭博碍難照准仰即知照

◎市政公署（廿八日）

▲李雨宸　呈市場不振商業蕭條暫行停辦明春再開由批准予停辦仰即知照

▲濟東銀號　呈請房捐更名由批應准更名另發通知書仰即繳捐可也

▲赫雨藹　呈請註銷房捐及更名由批應准更名所請註銷碍難照准

▲張雨田　呈接兌工業區官地請更名由批查無不合應予照准仰即送章辦理可也

◎候昌　呈請捐票遺失請予發由批應准補發通知書仰即遵照繳捐可也

▲劉俊生　呈繳十月份許戲報効金由批查收小洋一千元及國幣六元六角六分七厘一併照收仰即知照

▲袁恩普　呈請建築許可証由批查無糾葛情形應予照准保結存案

◎商埠局（廿八日）

▲王異三　呈報房捐由批照章應列上等由本年十月起捐應發通知書仰即遵繳可也

（登錄）[illegible]　滿蒙總發賣元　大連市雲井町二十七番地　[illegible]

商標 經理處 電話 賬房長九〇二一番・華商部九八八四番

籌備組織 海邊警察隊

【營口】關於特殊警察隊官制，第六條之規定，前經民政部公佈，本縣應成立海邊警察隊，以資鞏固海防，而維公安，聞該警察隊，當局正籌備組織中，不日即將正式成立云

觀光局代售奉山路客票

【營口】奉山鐵路，營口河北車站，遷來旅客，頗呈擁擠，而售票員，既無辦事能爲，尤忸怩作態，吹毛求疵，無覓帝王不舊也，以致旅客，嘖有煩言，記者以有聞必錄之天職，原經一再忠告營站當局無如良言逆耳，大官人不之介意，茲聞本埠新市街，及永世街，兩萬國觀光局，現與奉山路當已接洽，代售該路客票，於月局之二十三日，開始售賣，旅客頗稱便利云，

鍋房須領照執

【營口】本埠牛羊鍋房，向以屠宰，及販賣牛羊爲業，並無警察營業執照，亦不按月繳納舖捐，殊屬有違定章，現經自局長，通飭各分所，轉諭牛羊鍋房，若速到署，請領營業執照，繳納舖捐，違者以漏捐罰辦云。

匪賊踏破警網 光顧唐家小舖

【營口】年荒歲歉，萑苻遍地，夙稱警備森嚴之營埠，盜竊屢聞，本市警察二分署，重盛街分所管界，裕泰棧街，共濟當前，門牌第一號，唐家小舖，於昨二十七晚七時頃，突有匪首，報字壓九省等二名，手持八音手槍，闖入該號，當向執事唐喜春，百般威脅，搶去大洋拾餘元，前門鐵筒烟六罐，搶畢向東逃去，唐某即時赴該管，重盛街分所，據情報告，請爲嚴緝，能否弋獲，容訪再誌，

鹽場公署改稱鹽局

【營口】本埠前東三省鹽運使公署，自改稱鹽務署以來，瞬已數月，而各地場公署，尚沿用舊稱，殊屬不合，頃經壇署，通令復縣盤山等，場公署，即日改稱場務局，以符公令，而免分歧云

籤捐行將復活 月收八千餘圓

【營口】抽籤係賭博之一種，前經省署嚴令取締，然一般小販，仍暗操籤筒，徒減收稅捐耳，頃聞當局，擬議開徵籤捐，俾裕稅收，並且某甲以現洋八千元，按月包納籤捐，聞自月之七日起實行云，

王署長公畢返省

【營口】省垣稅務署長王家鼎氏，現爲視察，本市稅務情形，及稅收狀況起見，於二十三日，由奉來營等情，曾誌報端，茲王署長在營視察，業已公畢，乃於昨搭滿鐵車返省云

水上警察局 宮部局長回國

【營口】本埠遼河水上警察局局長宮部光利氏，籍隸日本，在滿洲服務，已近一年之久，在營口創設海邊警察隊，恢復水上警察局，贊襄漁業商船保護局，成績卓著，茲因某項要公，須赴日一行，就便料理家事，定於下月四日起程，此行約須兩星期返營云，

警察減薪二成 自冬月一日起

【營口】營埠雜稅，迭經政府蠲免，以致稅捐收入銳減，本市警察署長，白銘鎮氏，頃以該署，經費支絀，對於所屬警察薪餉，亟應酌減，以資彌補，茲已擬定，按照警官原薪減發二成，於十一月一日起實行云，

陸軍訓練處招學兵

【開原】滿洲國中央陸軍訓練處處長王靜修，現將招考學兵之佈告，頒發到開，略謂陸軍訓練處教導隊，招考高小以上學校畢業之愛國青年，其宗旨以養成陸軍初級幹部爲目的，其數額以五百五十名爲限，待遇優厚，前途遠大，失業青年盍幸乎來，

稅務監督署派員查稅局

【開原】奉天稅務監督署調查員賈君，於日前開到，先至開原驛稅捐總局，調查局內一切事宜，及稅收狀況，並於次日至城內分局及南關稽查所，詳詢種種賬目單據，調查畢，遂轉往他縣調查，分局主任劉壽山，盛意招待云，

各界歡迎新縣長

【開原】新任縣長常守陳，率同隨員，於廿五日到開原驛，留驛一宿，與日方機關互相拜謁，並接見開原各機關之歡迎人員，於廿六日午後到開原縣城，警察隊齊集站台歡迎，舊任丁縣長亦往迎接，常縣長遂於萬衆歡迎中，與舊縣長同車至縣公署，軍樂喧闐，頗極一時之盛云，

教界欠薪四月

【開原】本縣胡匪猖獗，稅收不利，而地方財政，特別支絀，實業局等已三月未發經費，全縣教育界至十月底，已欠薪四月之久，上季薪金，尚未發歲，各教授談念及此，每爲酸鼻云，

警察添持軍棍

【開原】縣警務局長李樹田，現以城內警察巡邏查街，維持治安，宜添持軍棍，以便指揮秩序，罰辦違警，故特在本局定製軍棍，漆紅黑色，現巡邏巡局之警察人手一棍，亦頗嚴肅云，

西山海龍川發現股匪 自衛團出剿退向蓋界

【海城】縣警務局，昨據二區析木城劉分局長電話報告，謂海龍川，西山等處，忽發現股匪百餘名，匪首双勝，大鵬，曆東幾等，該區自衛團聯庄會隊長麗爆東率隊百餘名，馳往與匪接仗，激戰二時許，匪勢不支，退向蓋境去矣

鼓勵有功者月給膳費

【海城】縣農務會長趙庚南現以二三十四大區，自衛團總練長，及督剿各員，率多實心任事，若不酌予酬勞，將何以示優異，而資鼓勵，乃計劃已請准按各該區村籌欵，每名給膳費大洋廿元，或卅元，以腹楞充公，視勞力之重輕，免定報酬之多寡云，

因討會昏迷不醒 延醫救治慶甦生

【海城】北關某理髮館館主因押會輪錢過多，遂令學徒爬桌腳，以討會名，若料學徒某爬了數週，不勝其力，竟而昏迷，人事不知，直抵天明，尚未稍醒，館主手足失措，請延醫救治，始慶甦生，似此會名未得，反先受害可憐亦可笑云

運砲彈三萬枚 被大南門警士盤獲

【海城】自稱遼境唐家房身村辟莊會所派之桂多山，前來海境，購買快樂，爲防匪之用，昨在城東南廿里之炒鐵河村，買妥砲子三萬枚，行抵大南門，警士李某，見該行跡可疑，乃進前盤詰，見此大宗砲子，以事關軍火，未便放行，乃送警局，是否運軍火犯，尚未審訊，

錢法奇緊 白菜價廉

【鳳城】時屆秋涼，轉瞬冬至，各地之風俗，每於此時，爭漬白菜，以備冬食，而各家菜園亦利川此際，爲一年之往運，故本邑之菜園，一年之如何率視秋菜之出產爲發財之轉移，在此時之往年每百斤之白菜，至少之價値，亦須一元以上，且又爭相選購，今歲則否矣，蓋以錢法奇緊，周轉不靈，雖屆漬菜之期仍多延緩，就中稍裕之家應時而漬，不過十之二三而已，以致各菜園之白菜，遍地皆是，購者寥寥，而菜園急欲兜售，不爭多値，故最上等之白菜，每百斤之價値僅在七角上下，價格雖賤仍然如故，倘再延宕幾日，經大霜之後，天寒地冷，白菜雖經摧殘，恐盡爲凍菜矣，噫重而圓法之奇緊，可見一斑云，

匪徒光顧趙家溝 張督長帶勇擊退

【鳳城】附郭二三里許之趙家溝，於二十六日黎明四句鐘時，突闖入胡匪爲數不少，因曉矓之際，難辨多寡，進村後鳴槍數聲，意在强搶，幸警務局督察長張志尚，歸宿家中，其公館距趙家溝近在咫尺，一聞槍聲，即知有變，當即披衣起床，糾集鄉團四五十名，由張督察長率領，迎面兜勦，匪見來勢甚猛，未敢抵抗，僅稍事還擊，即行潰走，瀕行之際

縣境匪患肅清

【台安】縣境雖係多匪之區，自鄧縣長，紀警務局長，及日軍警備吉谷大尉，到縣後，若八區之老北風，三區之榮山係著名之義勇軍，均聞風遠颺，地面已告肅清，商農人等莫不感戴，咸謂鄧縣長治安有方，日軍捕剿得法云，

財局提造決算

【鳳城】縣公署財務局，近以十八十九等年之決算，迄至今日仍未報呈，長此延宕，殊

嚴禁鴉片新法

【鳳城】自鴉片專賣之消息甚囂塵上，一般投機專賣者爭欲先睹章細以資捷足先登良以各種關係，及地方情形之不同，故實施之辦法或先或後，未能一致，我鳳於日前已將鴉片寓禁之章程，公佈週知，並訂十月一日起至十五日止，仰民間所存之鴉片爲數多寡，統須呈報官府，倘有隱而不報者，即科以罪，現正由官方調查中云

治安維持會成立

【台安】縣公署因奉到省警務廳訓令，略謂各縣匪患，必須成立治安維持會，設法解除，以安民生，本縣鄧冠軍縣長奉令後，即按簡章組織，會長一席，縣長兼任，會員九名，以警務局長紀大作，財務局長祝起山，教育局長劉惠普，農務會長張雲樵，商務會長程德三及紳民張炳南，宋文選，左貴儒，李蔭棠充之，並推張宋左李四人爲幹事，常川住會，於月二十七日，正式成立云，

選舉舞弊村副請查辦

【開原】本縣第三區毛家窩棚村副高煥洲等，於日前呈文縣公署，控告該村選舉舞弊，擅奪民權，請求查辦，以維人權，縣公署批所控各節，是否屬實，着派第三區分局長嚴查具報，以憑核辦云，

縣署招領贓騾

【開原】縣公署據警務局長李樹呈稱，據警務四分局長孟慶雲呈謂該區又有匪遺贓騾一頭，理合呈請警務局轉呈縣公署，佈告失者來領等情，縣公署乃於廿六日佈告招領，限七日內來署具保領取，逾期拍賣充公云，

警署建設樓房

【鳳城】警察署自升格後，即遷於黃蔭組合之舊址，開始辦公，暫行從權，惟以房舍狹窄不敷應用，現已請准上憲，於驛前空地建築廣大之樓房，規模宏敞，頗壯觀瞻，同時並建築獨身宿舍及一切公舍，刻正鳩工庇材，大興土木，諒於下月抄即可落成，實爲我鳳不可多得之建築也，

警署宣傳防火

【孫家台】開原驛警察署及地方事務所，因鑒於秋去冬來，百物乾燥，偶一不慎，火警發生，危險頗甚，警署防範未然計，會同地方事務所設法宣傳，使商民人等時刻留意，免出危險，於月之二十八日，囑令驛內商務會派人分送傳單，詳說防備方法，併備紙旗懸掛人力車馬車之車體上，使行人時刻戒備火事，免出意外之患云，

明治節祝賀會

【孫家屯】十一月三日爲明治節，開原地方事務所發起祝賀會，定於三日午前九時半，在神社舉行祭典，十時半在小學校拜賀終了後，旋十一時半假公會堂舉行慶祝，滿日紳商參加者頗衆，會費金票每名一元，收費期限爲十月三十一日正午截止，收欵處爲地方事務所庶務係云，

賑災彩票代賣店

【熊岳城】滿洲國政府，因北滿一帶水災奇重，議定發售水災彩票十萬張，每張大洋一元，每月十四日開彩，第一期十一月十四日開彩，蓋縣總代滿店，熊岳站宋靖堂，日前由政府領到彩票千張，日滿人民爭先購買云，

康縣長赴劉會議 招集二七兩區村長 勸諭村民解散刀會

【鳳城】邇來各鄉之匪患，經日滿當局節節痛勦，已無形潰散，史兼大軍到處，一般匪徒望風降服，四野謳歌，大有昇平氣象，乃二區與七區各村，遠居僻壤，王道政治，尙未澤及，以致無知鄉愚，時有受宵小之蠱惑，以保境名義，糾合鄉黨練習大刀會，志雖不劣，究因大刀會跡近邪術，包藏禍心，一般腦筋簡單之鄉愚，未明底蘊，最易入其轂中，夠大刀會之流毒早在我人之洞悉中哉，以是縣長康濟有見及此，特於廿二日親赴劉家河驛招集二七區各村村長，勸諭禁止大刀會之辦法，已成者即時解散，未入者勿蹈軌外，倘不凜遵，即以匪徒格論，此外關於新政之善舉多所論示，會議數時而散康公乃於當日晚匆匆返任矣，

有匪來襲日軍擊退

【溝幫子】本鎭十月二十五日夜半，忽聞槍聲隆隆，翌晨確悉，在車站西南一華里餘，有匪來襲，日軍當即甲車出動，在張家窩舖中間，以機槍掃射，匪懼遠遁無踪云，

女道院建築固定處所

【蓋平】世界紅卍字會蓋平分會婦女道院，附設三江會館院內，現已於老鷄鴨市西路北建築固定會址，已於重陽節全部遷入矣，

四區警備充實

【蓋平】本邑自匪患發生以來，各區自衛團，均先後成立以保治安，尤以四區警備，最爲充實，計有團丁一百五十名大隊長一名，分隊長三名，槍械彈藥，預備完善，團部設於孝藺堡學校院內，並於街衢南北，建築砲台數處，於舊曆九月初旬，曾被匪團九龍等匪團雙方攻擊，該團兵士精悍善戰，擊潰匪衆七百餘人，斃匪十餘人，擊傷五十餘人，事後警備益加充實，匪衆無不望風逃遁云，

縣中學開課

【蓋平】本邑縣中與職業兩校，均設城外，前以賊匪跳梁故未開學，現匪患肅清，當局明令該兩校於十一月一日開學

警局長收撫胡匪

【蓋平】盤據六區湯池鎭一帶之匪首大鵬等六百餘人，假借義勇軍名義，到處騷擾，民不聊生，幸經本縣當局，計劃有法，防禦周密，剿撫兼施，匪衆殲滅殆盡，現青紗障倒，匪衆失去護符，均紛紛表示輸誠，警務局長高學本氏，日昨率領局部警隊，親赴匪區收撫，匪患可指日肅清矣，

新糧價格

【蓋平】本邑自秋收以來，新糧上市，價格極其低廉，計紅糧每斗價奉小洋四十五元，谷子五十四元，豆子七十九元食糧價低，堪稱貧民福音云，

教練所考畢業

【蓋平】本縣警察教練所，學警修業期滿，業已考試畢業，不日即可分派各處服務云，

稅局徵收出產稅

【熊岳城】二區黨家屯稅捐局主任戴修本氏，自接任以來，對於稅務不遺餘力，日前派局員李子軒等至饅山村唐家屯村聲明徵收花生出產特畜圈底稅稀花生每畝大洋二角，圈底一家一角五分，豆腐房一家大洋一元云，

發現塗改偽票

【熊岳城】月之廿六日下午有一村老農持大洋票五十元，

戒嚴期間禁登鼓樓

【蓋平】本邑鼓樓地居街心高處，向爲士女登臨遊觀之所本縣圖書館，亦附設樓上，前因地方匪患，當事防止遊人喧雜，以杜亂源，故特牌示周知於戒嚴期中，禁止閒人登臨閱書云，

保衛總隊委隊副

【延吉】保衛團總隊部，因第五正隊，自改編以來，兵額增加，對于隊副一職，已懸日久，近遂委第一正隊偵緝孫學振充任云，

戴縣長誥誡愚民

【西安】縣長兼治安維持會會長戴蓮溪氏，以剿撫國家大規模剿匪業已實行，所有窮兇極惡之首匪，大半均將殲滅，其無知愚民，被匪所裹，或受匪煽惑者，若不使彼等得一自新之路，殊爲可憐，何異乎不教而誅，近特用白話佈告，誥誡一般人歧途及被裹惑者，准予投誠云，

老翁何自尋苦惱

【農安】西門外住戶劉某，生有三子，長次早已婚娶，惟三子現年卅六歲，因家貧未娶近年因開豆腐房，省吃儉用，日積月累家道小康，本年夏間湊錢聘定某姓二八女爲室，當秋節前，迎娶過門，而多年鰥夫，乍嘗溫柔滋味，不免縱性淫慾，青年弱女，不勝其勞因患小便走血之症，該女忍痛，含羞勉强支持，乃夫只知日夜尋歡取樂，不管女之死活，女廹不得已，歸寧訴諸父母，其母婉言勸慰其父乃去質問，當經婿兄接見，因言語不合，當即毆打致將婿兄頭部打傷，經警傳去如何訊辦，俟訪再誌，

赤十字社巡迴施療成績

【大連】赤十字社大連支部每於秋季循例施行巡回施療，以濟貧病今秋自月之三日起至廿三日止，仍照例赴各鄉村施療，貧病民家，實受德惠，總計施診男人千四百三十二名，女人八百〇七口，共二千二百三十九名口，計小平島三十七名，樂家屯百五十七名，岔溝會百十二名，灣家屯八十五名，台山屯五十一名，周水子百六十七名，大辛寨子六十八名，夏家河子七十七名，革鎭堡二百〇一名，南關嶺八十二名，大房子六十名，柳樹屯百三十五名，海貓屯八十一名，廿井子百二十六名，三春柳四十七名，香爐堡四十九名，北岡子百三十八名，老虎灘百卅八名，石道街百廿七名，汐見町百六十一名，寺兒溝百六十名，共計二千二百卅九名口，

彭司令凱旋

【洮南】洮遼警備副司令彭麗生氏，於十月中旬督率大隊至洮安突泉等縣剿匪，胡匪聞風遠竄，彭司令於十月二十一日凱旋洮司令部矣，

新粮上市

【洮南】本縣地居邊陲，秋水較南城聯遲，至十月下旬，新粮始見上市，高粮每斗賣大洋五毛，元豆每斗賣大洋一元三四云，

省令各縣招開治安會議

【北鎭】縣署近奉省令，因各縣維持會多半組織成立，特通令各縣長，暨警務局長，務於本月內招開治安會議，討論保安辦法云，

廳令調查民生及失業人數

【北鎭】縣署奉省民政廳令現爲注重民生起見，特通令各縣署，將境內民生狀況，及失業人數，詳細調查具報，以憑考核，而資設法救濟云，

縣立各校添授日語

【義縣】縣立各校校長，爲使學生精通日語起見，每週增添日語六小時，聞師中校附小敦聘趙俊亭爲日語教授，縣一二兩校特聘姚墻爲日語教授，每月從優給薪，以示優異，藉資鼓勵云，

官產調查員下鄉

【通遼】官產處，經蓋縣長遴委四鄉調查員，分別區村，按調查無主官產，土地房間，及今歲經何人耕種，照較從前，優待農戶常年應得之租糧，然不准朦弊隱匿，倘被查覺，定必究懲云，

貸欵調查員行將來農

【農安】自客歲事變以來，匪患日熾，農民受其損害，傷亡人畜，損失財物，莫里言狀，本邑吳縣知事體恤民艱，據實呈報上憲，頒下春耕貸欵，吉大洋七萬元，並豪執政賞給受匪傷亡醫藥葬費，以及貧民不能生活之賑欵金票一千二百元，嗣經地方士紳逐一調查畢，酌核情形發放，由各機關首領及縣署互相監視，毫無偏袒遺漏等情，頃聞上憲擬派員前來調查云，

硝磺局佈告硝戶

【農安】硝磺局長李蕃臣，對於職務，異常認眞，按現在情形，百業停頓，而硝磺爲不急之物，更難銷售，但本年匪日多，凡防匪者無不備用槍藥以致銷路日暢，特出佈告，略謂各硝戶宜隨熬隨報，不得以多報少，希圖偸漏如私人軋藥，得來局領許可証，言明軋藥若干，得領硝磺若干，並領官印藥袋若干，嗣後勿論何人購藥，如無官印藥袋，即爲偸買偸賣，一經查出，定即重懲，決不寬貸，現言之在先，尤非不教而誅可比，倘不越章偸漏，法網雖嚴，奈無辜者何，本局長遠方來此，無偏親近，遇事秉公如不違背，一視同仁，歡迎之不暇，何樂乎吹毛求疵益上損下云，

行市 廿九日

條銀標金

倫敦銀塊現行	一七片一六分二五
仝 遠卯	一六片一六分一
紐約銀塊現行	二六仙四分三
孟買銀塊現行	五六留比一六分五

上海標金	午前	午後
開行	七四八、三	
下市	七五三、四	
大價	七五二、九	
小價	七四七、〇	

中外匯兌

英美滙兌	三弗二八仙三分一
美日滙兌	二三弗〇五仙
美國上海滙	三〇弗〇分〇
上海東滙 賣	七三兩四分三
上海東滙 買	七三兩四分一
上海美滙 賣	二九弗八分七
上海美滙 買	三〇弗分〇
上海英滙 賣	一先九片一六分一三
上海英滙 買	一先九片八分七
奉天城內滙兌	
現洋票滙上海	〇、九九〇
現洋票滙申鈔	〇、七一四
金票滙申鈔	〇、七三五五
現洋票滙天津	〇、九九五
大連滙上海	兩
大連滙烟台	兩
營口滙上海	兩
安東滙上海	兩

各地錢鈔

奉天 日站金票對現洋 午前 午後：開行 下市 大價 小價 安數

●同現洋對金票現行

午前		午後	
九點	九七、二五	一點	九七、七〇
十點	九七、五〇	二點	九七、五〇
十一點	九七、八〇	三點	九七、六五

●鈔票對現洋票：開行 下市 大價 小價 安數

●全現

午前		午後	
九點	一〇四、五〇	一點	一〇四、五〇
十點	一〇四、四〇	二點	一〇四、五〇
十一點	一〇四、四〇	三點	一〇四、五〇

●城內錢鈔

現大洋換奉小洋	六〇、〇〇
金票換現大洋	〇、九七七
鈔票換大洋	一、〇四五
哈大洋換現大洋	〇、八〇〇
天津中交票換現洋	〇、九九七

大連 鈔票對金票(午後市)：近卯 遠卯 開行 下市 大價 小價 安數

●同現行(午前)(午後)：九點 十點 十一點 一點 二點 三點

●鈔票對小洋錢現行　●現洋對小洋錢現行

安東 鎭平銀對金票 午前 午後：近卯開 又下市 遠卯開 又下市

開原 金票對現洋票 午前 午後：近卯開 又下市 遠卯開 又下市 安市

長春 金票對現大洋票現行

午前		午後	
九點	九七、三〇	一點	九七、八〇
十點	九七、四〇	二點	九七、六〇
十一點	九七、四〇	三點	九七、六〇

●鈔票對哈大洋票現行　●金票對吉宮帖現行

哈埠 哈大洋票對金票現行 午前 午後

營口 金票對爐銀現行：十時 十一時 一時 三時　●鈔票對鎊銀現行　●爐銀對奉票現行

各地豆粮

奉天 日站大豆百斤大洋價 午前開行 午後開行：十月 十一月 十二月 一月 安數

●同午後開行 下午下市：十月 十一月 十二月 一月 二月

●期米(滿取)(一包、金票價)：特等 一等 月 日

●城內豆糧市

大豆	一、一〇	稻子	〇、九五
豆餅	一、四〇	大麥	〇、五五
豆油	一、六二	小麥	一、三〇
白小豆	一、三五	高粱	〇、七〇
紅小豆	一、三五	包米	〇、六五
花小豆	一、二五	粳米	一、九〇
吉豆	一、六五	元米	一、三〇
台豆	〇、八五	小米	一、二〇
青豆	一、〇〇	江米	一、三〇
麻豆	一、三五	勝米	一、一五
豌豆	一、一〇	稻米	一、二〇
稗子	〇、八〇	㮈米	一、三〇
谷子	〇、七〇	林米	一、〇〇
麥子	〇、四〇	芝蔴	二、三〇
粟子	〇、七〇		

大連 大豆(百斤鈔票價) 午前開行 午後開行：現帶袋 不帶袋 十月底 十一月底 十二月底 一月底 二月底

●豆餅(壹塊鈔票價) 午前(開行) 午後(開行)：現行 十一月半 十二月半 一月半 二月半 三月半

●豆油(壹箱鈔票價) 午前(開行) 午後(開行)：現行 十一月半 十二月半

●高粱(百斤、票價) 午前(開行) 午後(開行)：現行 十月底 十一月底 十二月底 一月底 二月底

開原 (大豆壹斗現洋價) 午後開行 午前開行：十月底 十一月底 十二月底　●高粮(全上) 午前(開行) 午後(開行)：十月底 十一月底 十二月底

四平街 (大豆壹斗現洋價) 午前開行 午後開行：十月底 十一月底 十二月底 一月底　●高粱(全上) 午前(開行) 午後(開行)：十月底 十一月底 十二月底 一月底

公主嶺 大豆(一斗現洋價) 午前(開行) 午後開行：十月底 十一月底 十二月底　●高粱(全上) 午前(開行) 午後(開行)：十月底 十一月底 十二月底

長春 大豆(一石鈔票價) 午前開行 午後(開行)：十月底 十一月底 十二月底　●高粱(一石鈔票價) 午前(開行) 午後(開行)：十月底 十一月底 十二月底

哈埠 大豆(角特哈洋價) 午前開行 午後開行：十一月底 十二月底 一月底　●小麥(全上) 午前(開行) 午後(開行)：十一月底 十二月底 一月底

國外商品

●美國棉花(一磅美金仙)

十二月卯	六、二七
一月卯	六、三二
三月卯	六、四〇
五月卯	六、五一
七月卯	六、六一
十月卯	六、七三
現行	六、三五

●印度綿花(閏[illegible]錢)(瓶)

維吉印	二四留比分
謀拉印	一九一留比分
高魯印	一七三留比分

●大阪期綿線行(棗欄金票價) 午前(開行) 午後(開行)

十月底	一八五、一〇
十一月底	一八七、八〇
十二月底	一八八、二〇
一月底	一八八、三〇
二月底	一八八、九〇
三月底	一八八、三〇
四月底	一八九、〇〇

●大阪綿布錢現行

龍〇	六、五〇	鵝島	六、四〇
軍人	六、八〇	福助	七、〇〇
飾細	四、七〇	扇面	六、〇〇
日羊			

●神戶豆餅

十一月底		
十二月底		
一月底	三、七三	三、七一
二月底	三、七二	三、七二
三月底		

求神不如求己

≡第威德補腎丸≡

能治背痛腰酸及一切風濕病症等非常靈驗

君如體弱多病欲求神明護佑不如先求治腎良藥蓋一切病痛類皆起於腎臟故因病而求神者應先購服第威德補腎丸也

各大藥房均有出售

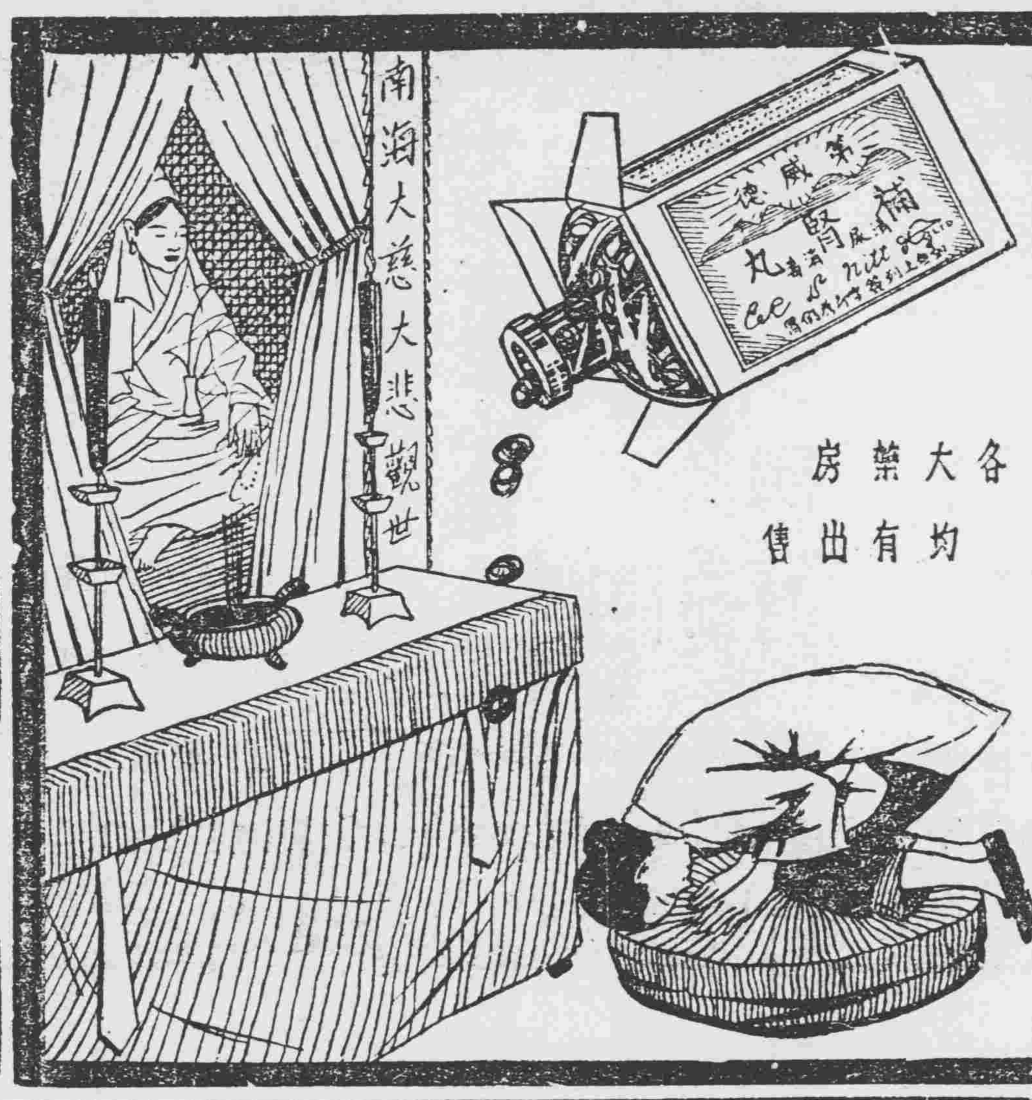

收買 瀋海鐵路股票

奉天大西關大什字街大馬路 日滿協會

內科 大東醫院

大東門外 電話三三四六番

破傷風 痲疹 特效藥

奉天日站市場正門通 井僑

老牌

人壽牌香烟

味美價廉

最適吸者滿意

官准立案 胃腸病奇藥紅色造福 專治男婦老幼胃腸各病如腸結便秘胃口脹悶消化不良心口諸痛噯氣吐酸嘔逆嘈雜形體枯弱經年積聚癥瘕痞塊小腹寒痛等症服此(紅色造福)即時奏效且保除根兼治男子腎病精冷不能種子婦女貧血不能受孕服本藥尤有特長如用心太過而傷腦者房事不解而傷腎者飲食不慎而傷胃腸者婦女經病不能孕育者(紅色造福)可經百試

自驗之特點 潤腸快胃清心暢志攻堅破結增加食量確有實驗雖百藥不效之胃腸各病一盒去根 命效藥

定價大洋甲種五元 乙種貳元四角 函索加郵費一角 空函不覆

總行奉天大西邊門外 鴻育堂藥店啓

東西兩洋 文房具 事務用品 一概俱全

高級萬年筆

奉天春日町一 內田洋行奉天支店 電話四六七八番

製造元 大阪 山本最商店

代理店 東京 大連 大倉商事株式會社

滿洲·各地特約店

奉天八幡町 松島商店出張所
瓦房店 昌隆街 小川政次郎
蓋平 城內 成和公司
大石橋驛前 かぎ也商店
海城 大街 下林商店
鞍山北三條町 野田洋品店
遼陽 本町 鈴木洋行
撫順東三番町 昭盛號本店
鐵嶺 松島町 栗原商店
開原 大和街 安阪商店
四平街日進街 大連洋行支店
公主嶺 花園街 濱田洋行
長春 三笠街 仁和洋行
吉林省城新開門外 大久保洋行
哈爾濱道裡地段街 日光洋行
洮南富文中街 昭盛號滿蒙貿易館
本溪湖 永利町 大塚支店
橋頭驛前 松中商店
安東 四番通 高柳商店
營口 花園街 田口商店

東京 中川金庫株式會社製造

純銅三層框 二層絕橡構 專賣特許 得利不露式

▲特長(三層防火裝置六層防盜裝置) 重量比從來之舊式金庫不過半額於高層大樓上下自由搬移更無危險

因爲是三層框二層絕緣的故構造決定堅固雖於數層大樓中受火災一時墜落亦無破壞的懸念

因爲外框簿於內裝容量比舊式金庫能增一半

聞不如一見請到本行陳列場參觀貨卽知不謬說明書樣本函索卽寄

滿洲總代理店 奉天浪速通 合名會社 藤田洋行

內部構造之斷面與平面構造乞注意於圖 時代要求的特產具

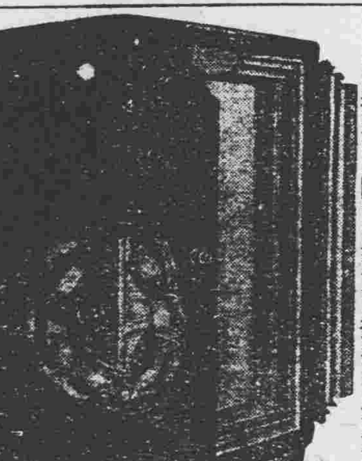

平面構造圖

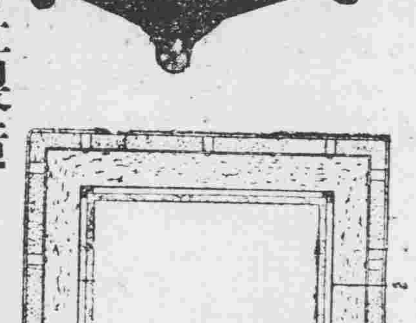

鋸

電話四一六六番

奉天日站江島町九番地(日本郵便局西) 福島縣物產直賣所

緊急廣告

敬啓者敝所此次特由東京增聘優秀製版技師二名以迅速精巧爲宗旨努力應酬主顧仰祈加倍惠顧不勝歡迎之至特此登報聲明俾衆周知

奉天加茂町九番地 三友製版所

鋼目銅版 平凸版 鉛版 亞鉛版

盛京時報出版各書

文藝叢考 東三省古蹟 遺聞續編 定價大洋一元

皇帝東巡 哀史 定價大洋一元二角

(一名淺田軟糖)

淺田飴

本劑乃漢方之醫聖贈從四位淺田宗伯先生服務宮中時調進處方於左記諸病有特効

專治一切痰咳感冒 百日咳 哮喘 肺病 氣管支加答兒 病後衰弱 產前產後 虛弱者之補血

定價 自金票貳拾錢至貳圓不等

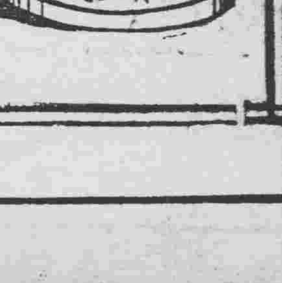

止咳美音 美麗罐裝◎携帶至便

(一名淺田硬糖)

固形淺田飴

固形淺田飴

旅行、遠足、觀劇、演說、音樂家、運動家、事務家等群集雜踏時用之能保護咽喉清亮預防呼吸病尤爲甘味芳香萬人皆嗜之携帶藥也

各埠藥房均有代售

經理批發 奉天 日本賣藥會社 全 佐藤廣濟堂 全 井上誠昌堂 大連 日本賣藥會社

本舖 東京 堀內伊太郎

售品目 冷凍魚·罐頭食物 經理處 ㈱會社 林兼商店 出張所 電話七五四〇番 望者請來函接洽爲荷

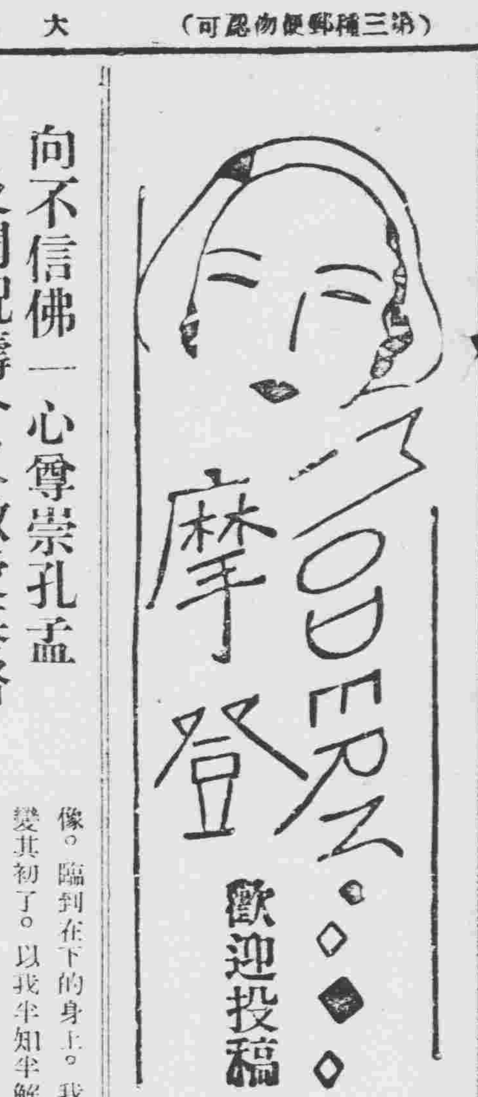

歡迎投稿

向不信佛一心尊崇孔孟及聞祝禱今又敬愛基督

大主筆先生鑒。在下這問題。爲內中夾着一點小作用。所以實在是不值得捧到先生的面前。因爲先生的精神。台是因在下的尊長。全都崇拜神佛偶像。臨到在下的身上。我就大變其初了。以我半知半解愚蒙的心意想來。只爲佛就是我們的心。心就是廣大的神佛。若是把心修好啦。那麼佛也就遂之而到啦。至于我所尊拜的。就是儒教惟一的大先哲孔孟兩位老夫子。總以爲老聖人的立言行事。實在是可以爲我們萬世的師表。可是最可惜的。就是我自己奴隸性太深了。拿着聖人的書本時。便覺着事事必得快快學好。趕到書本一放下。就不是我了。奴隸的劣性就放蕩了。好像是先聖的督責力達不到我的心內。即或偶爾達到也是轉瞬離開。最近我稍稍涉足於基督福音堂。覺着上帝的神靈。赫大的慈愛。又是巍巍的無比。尤其是那每日的祝禱。眞有時時刻刻約束身心的威力。好象是人生需要空氣。和遊魚不能離水的一樣。同時我看着信基督的諸公家庭內。詩歌和樂。祝禱時而一心一德。眞有萬分的快樂幸福。可是我又一幻想。凡人若有急難的時候。未有一個不呼天的。可是耶蘇基督。莫非說就是老天爺的代名詞嗎。再有我疑他不許我們發成勇氣。似乎是若消磨人生的雄豪。可是設有他人以獰猙的威嚴。來壓迫我們的眞理。雖道說我們就總也不應報復嗎。若是反抗。豈不是又違反上帝聖訓嗎。再有我們如果崇信耶蘇基督。就得拋開我們原始崇拜的儒教先聖。可是我又覺着不忍得離開舊有的孔孟先哲。而去拜那異方的聖者。好像捨本從新是的。可是若果全不然。我那卑劣的奴隸性。又找不着另一個神聖督責者。這可怎好。可是我所以追求這個問題緣由。實是因爲我現在。異常的昏愚懶惰。毫不知道人生的可貴。所以我打算要趕快的覺悟。決意的要一個眞賞罰的銘言。作終身的鐵鎚。信一位嚴厲靈威的眞神。作我時時刻刻的監督者。但是因爲我太少判斷能力了。所以我乾枯無味的捧到大主筆的面前。求個指教。深望大主筆先生快示我一個燈塔。實爲至感至盼。此頌撰安。王守中恭拜於遼陽

（記者答）釋迦。孔孟。基督。無一我不崇拜。他們各人均有偉大的人格。不過三教裡。因爲孔孟是生在中國。他們的言行。不但適宜我們的生活。且爲實踐的哲學。所以比較是可以特別崇拜。你如肯作一個好人。你把他們的言行。當作標準。定可上達。至於怠惰。那是自取下賤。眞該趕快改了他。你須自勵纔成！

○　○　○

匪中生活實紀（一一七）（達川）

一月二十一日。閱稟垂淚。勉應爲師。

予直閱。小兒毓麟稟信咄。自己不覺撲簌簌。淚下如雨。將衣袖沾濕。早被大和看見。他一面連聲罵西亂。萬不是人做的。一面頗觸動心酸。暗自走去。同難之張吉武何長茂。見予滿面淚痕。均小聲勸說。你老不必憂傷。慢慢的自有頭緒。予答小孩子。若不來函。這些日子。毫未介意。不料接閱此篇書信。歷說被難經過情形。家內的景況。並他若來替換受罪。寔定令予傷感不置。即被一當家的。大衆旺督見。亦相勸慰。正在感嘆難解之時。旋見稽查朋樂。携大下等。五六人進來。即向予說。前幾日就要認你老爲師。奈總也勻不開工夫。今日會同特來相認。予即强顏爲歡。遂答實不敢居其師位。朋樂等齊說。你老旣爲他人而作義父。何有不能爲吾們當師之理。復答。爲父尙可。師位豈可自妄而尊呢。你們不知道嗎。書上有曰。犂牛之子。騂且角。是子强於父之詞。况義父雖不如子。亦不算甚麼。而爲師的。若不品學兼優。道德高尙。豈可輕易而言呢。猶人之患。在好爲人師。有一從匪。粗字以勝接說。人家還有那們說。有狀元徒弟。沒有狀元的師傅。你老何必再三推辭呢。大衆旺說。早就均有心齊來認師。這故不過師父領過門。修行在個人。天下樂說。吾們幹這個行的。焉有認爲晉的作師之理。因吾這鐵心。好打罵人的。在那天。被你老叫修道法。比說一切。亦覺人心是肉長的。豈有不動的呢。是以吾也要隨從他們認爲師傅。你老聽說。當胡子的。有賣朋友的。沒有賣師父的吧。●

小說考源

子君紀事明道（恨水）

中國小說何自來。一言以蔽之。出於子書而已。衰周之際。羣雄並起。而才智之士。各欲出其所能。見重於當道。或目擊離亂。冀有所匡正。皆競趨於立言之路。言有叙述所不能盡者。遂紀事以明之。而小說遂胚胎於此矣。此種敘事之文。以莊子韓非子爲多。曲盡其旨。而又彌感雋永可味。雖至今日。猶有不離文人之筆與口者。莊子秋水篇。

秋水至時。百川灌河。涇流之大。兩涘渚崖之間。不辯牛馬。於是焉。河伯欣然自喜。以天下之美。爲盡在己。順流而東。行至於北海。東向而視。不見水端。於是焉。河伯始旋其面。望洋向若。而歎曰。野語有之曰。聞道百以爲莫己若者。我之謂也。

此叙文景而起。絕似今之小說。而間以形容之筆。亦復巧妙。莊之文。每爲明白之寓言。令人讀之恍若有所悟。後人讀子書而愛莊獨多者。道在是也。又如山木篇所述。

莊子行於山中。見大木枝葉盛茂。伐木者止其傍而不取也。問其故。曰無所可用。莊子曰。此木以不材終其天年。夫子出於山。舍於故人之家。故人喜。命豎子殺雁而烹之。豎子請曰。其一能鳴。其一不能鳴。請奚殺？主人曰。殺不能鳴者。明日弟子問於莊子曰。昨日山中之木。以不材得終其天年。今日主人之雁。以不材死。先生將何處？莊子笑曰。周將處夫材與不材之間。似之而非也。故未免夫累；……

（未完）

硫礦製造法（汝立）

硫礦在工業上。是重要的原料。不但可以製造硫酸。火藥。火柴和醫藥上消毒或殺蟲的藥品。而燃燒時所發生的硫養氣有含漂白的性質。能夠漂白有色的物質。由此看來。這是多麼有用的東西啊。

硫礦是淡黃色的固體。質料脆弱。不能在水中溶解。但是受熱以後。卻能變成氣體和液體。若拿少許放在燒瓶內。架在三角架上。下面用酒精燈加熱。硫礦便漸漸溶解。變成淡黃色的液體。直至沸騰。就變做赤黃色氣體。又如把硫礦放在空氣流通的地方。點火燃燒。便現出淡藍色的火焰。當燃燒的時候。硫礦和養氣包合。發生無色有惡臭的氣體。解在鼻內。刺激難受。這種氣體。是叫做氣化。

硫礦 有自然產出的。質料不但不純粹。並含有多砂土在內。所以要得純粹的硫礦。必須用製造的方法。製造時先把一礦和砂土的混合物。放入大鐵鍋中。用火加熱。使牠漸漸溶解。硫礦因爲質料較輕。就浮在上部。砂土因爲質料較重。就沉在下部。然後再從鐵鍋的口旁。慢慢的把硫礦倒入鐵盤內。但這種硫礦。還不純粹。大約百分中含有雜質十分。等硫礦冷後。須再移入鐵製的大曲頸甑內。仍用火加熱。使牠漸漸溶解。先變液體後又漸漸蒸發。變做氣體時便從曲頸甑通至冷室內。首先遇冷。便漸漸凝固。成淡黃色的粉末。附在冷室的壁上。這是叫做硫礦華。後冷室內熱度漸高。硫礦再行溶解。變成液體。流入冷室下面的木箱內。凝結成塊。這是叫做硫礦塊。或是把溶解的硫礦。錫入棒狀的模型內。冷了以後。纔可以取出。這是叫做硫礦棒。

何諏（上）（浮徒）

近來似乎常有人談起老殘遊記的著者劉鶚了。老殘遊記確是一部銷得很好的書。劉氏的其他的書。如果印出來能有多大的銷路。是不能知道的。劉氏生前。大概不曾想到過將以老殘遊記而傳名。我近來就因爲老殘遊記的這樣被提起。想起碎琴樓的作者興業何諏。

碎琴樓和老殘遊記同樣地刊於商務印書館的小本小說中。也就是其中的最有名的兩本了吧？碎琴樓大概因爲是用文言寫的。名聲不及老殘遊記之大。但也受了新派文人和舊派文人的交讚。舊派的可以何海鳴爲代表。在他的求幸福齋隨筆中屢次稱贊那書！新派裡則張資平嘗說牠好。認爲是眞能寫出廣東的氣味的。雖然到現在。那些因林琴南的翻譯小說的影響而產生。并曾風行一時的文言小說如雪鴻淚史之類。已經不再有人留戀。碎琴樓卻依舊有相當地位。還有人利用著攝製電影。牠和斷鴻零雁記可算是文言小說中僅有的驕兒了。然而蘇曼殊恐怕是書以人傳。而何諏怕人也不曾能以書傳吧！

多數的人大概沒有見過他的第二部著作。但他卻是不斷地在寫著的。我在見到張資平在創造第一期上談到碎琴樓時。也還以爲他是和鴻都百鍊生一樣的過去人物。但不久後在廣東朋友家裡看到馬港報。卻見著他的長篇小說。但北幷沒機會逐日看馬港報。我只看見兩段。後來小說名字也忘了。

前二年我自己到了廣西知道廣西的文人是步到可數的。然而曾以碎琴樓著名的何諏。卻總沒人知道。直到寄居在香港的時候。偶然以機會認識黃天石君。才從他那裡知道一點何諏的身世。因爲黃君在大光報時代。和何諏是常相見的。

驕傲與諂媚（楊仲）

世界上有二種可鄙的人。一種是驕傲的人。一種是諂媚的人。

驕傲的人。目空一切倚勢凌人。其氣概不可一世。其卑止傲慢放浪。而胸無點墨。俗不可耐。一無所長。往往仰仗祖宗餘蔭而生活。故可鄙。

諂媚的人。吹牛拍馬。花言巧語。以討他人的歡喜。冀得一枝之棲。而不惜出賣其人格。故可鄙。

最易驕者。莫如富家之子弟。最易諂者。莫如窮漢。孔子曰。富而毋驕。貧而毋諂。眞難能哉。

◈投稿須知◈

（一）凡來函稿須加句點
（二）稿紙須在一面書寫
（三）取錄與否概不寄還
（四）不予酬資亦不贈報

劉希觀（魏柳溪）

▲談叢之一

余鄉劉希觀者。農家子也。自幼聰慧。狡智尤多。父母珍愛之。不敢拂其意。年十餘歲。入讀村外僧寺鄉塾中。所誦書。過目不忘。天資慧於羣兒。然每背誦之餘。覘師不在。即率羣兒作諧劇。滿室喧騰。師至。譙呵之。然終不能改。

一日。因惡戲觸師怒。重責之。希觀懷怨。由是惡其師。思報復之。師家距塾約數里。每三五日。即返家一次。備一驢。以作往來代步。到塾時。即將驢縶於寺外旗杆上。希觀每出外大小解。即用手持之出恭牌。痛擊驢首。久之。驢見其持牌出。即懼跳欲逸。一日。希觀度師將至寺外。尙未下騎。即出。將所持之牌。舉以作勢。驢見之。忽橫逸狂奔。師由驢背摔下。傷及臂。觀與寺僧扶師歸塾中。然並未意其暗作祟也。某日。師與寺僧談及驢性變劣事。僧對曰。此驢性本甚劇。所以然者。日前小僧數見學生劉希觀。以木牌擊驢首。以此見其出。即驚逸。師聆僧言。方悟乃劉希觀所作之祟也。怒甚。乃將希觀喚至面前。道其情。而痛責之。希觀力辦其非。師以有寺僧可證。希觀無以對。乃受責。心實恨寺僧之多事也。將遇機而懲之。以洩憤。

値夏日塾中放假。一日。希觀至寺中。値僧他出。寺前數十武。有一溪。水甚淸。每日村中婦女至此浣衣者。以十數計。希觀忽見而生計。乃偸入僧室。御僧之衣袍帽。以梯登寺牆。露半身。遙向浣衣之婦女。以手作招狀。久之乃下。脫僧服而返。當婦女見僧之招手也。以爲存意調戲。衆乃大憤。各回家將寺僧無禮之狀訴之父兄。或丈夫。咸甚恨之。乃與村首議其不守戒規。而逐之。寺僧含屈。數辦不爲衆諒。乃他適。

希觀有姊丈某者。住本村。漸知希觀陷寺僧事。乃往告其父。令教之。父聞之怒。將執希觀而杖之。幸姊丈從旁勸解。乃得免。希觀雖未受杖。然心恨其姊丈之饒舌也。希觀姊年三十餘。苦不育。而夫有季常風。雖中年無子。不敢置妾嬌。某日。希觀與姊丈過於肆。而邀其飲。席間。希觀乃言曰。以君家產之豐。而家庭中最不圓滿者。只乏後嗣耳。但吾姊已逾而立。約絕生育之望。君何不置侍妾。以求子乎。姊丈聞而嘆曰。奈汝姊不允何。吾弟有以教我乎。希觀對曰。此易易耳。然婦人强半見狹。最易受欺。君可備紅糖錢許。溶成鴉片烟狀。抵家即揚言。汝即不允余購妾。無後罪大。余不欲生矣。乃將假烟當伊吞之。余姊見之。必大驚。此時余再以言助之。置妾之事。姊必允矣。姊丈聞之甚喜。更讚其多謀也。

歸家。乃按計而行之。妻見吞烟。果大驚。哭號失措。憐人咸來問訊。不惶他顧。衆覓醫治之法。然急不能得。當是時。希觀乃告姊曰。事急矣。延醫不及待。可令人速將糞汁來。由口灌之。嘔吐即愈也。姊急不暇計。乃遣人取糞汁一盂。將灌之。姊丈大驚。乃向妻曰。余所吞。非眞烟。乃戲汝耳。可無庸灌。妻不信。以其眞欲覓死也。乃使人掣而强灌之。糞汁入口。穢達肺腑。嘔吐狼藉。至此方悟被希觀所弄。及起覓之。已早不知去向矣。心憤甚。乃將其情往訴岳父。將使重責之。以洩憤。父雖溺愛。以其屢次無故弄人。乃將希觀喚而前。痛杖之。並令其跪曰。以懲戒之。更問曰。此後尙無故陷人否。希觀對曰。兒知過矣。乃赦之。雖然。而其心轉恨父之責己也。某日。父欲食餃。做弄畢。希觀覷家人不在。乃暗以巴豆粉。置餡中。復往告其隨僕曰。今吾緣事致父怒。將被責打。汝等倘聞父鬧聲。即前往攔阻。萬勿使其杖吾也。僕諾之。希觀乃回室。度父食畢。故以惡言觸犯之。父大怒。急覓杖。希觀逃院中。父握杖追擊之。僕聞聲。咸來勸阻。希觀在院外。仍以惡語加激之。父怒甚。而所食餃中巴豆粉。已經發作。腹痛腸鳴。急欲登厠。而厠在院外。欲出。爲僕人所阻。乃言曰。吾不杖彼矣。汝等只放吾行。吾欲登厠也。僕人以爲詭語。仍堅阻不放。紛紜間。忽聞嘩然一聲。及僕人得悉。已是黃湯滿褲。兩腿淋漓矣。

柳溪曰。若劉希觀者。可謂善於惡作劇矣。然觀其無分親疏。一律玩弄。未始非父母溺愛少教所致。倘其智謀用於正途。未嘗不能作大事。成大業也。惜其弱冠出外後。未悉作何生耳　（完）

一九三二、一〇、二四、於石城倉

窮人日記（桑宗銘）

早上六點鐘就醒了。直到十二點多鐘纔起來。不是要留戀昨夜做的好夢。也不是要戀着這暖和的被窩。實在是翻來覆去的想。想今天的飯錢在甚麼地方。昨天下午不是揹老黃的油。恐怕一天都吃不成飯。今天索性再去揹他的油。然而老黃也窮得要命。我的心又何忍啊。左思右想。想起了。大前年縫的綿襖。破了幾個洞。倒還把牠補得好好的。舊自然是舊得可以。但新的縫起來。不値十元也要値八元。把牠賣掉吧。又有些舍不得。因爲這是媽媽自縫的。不賣。今天的飯錢不得已。總想出一個變通辦法。拿去進當舖。多的當不起。二三毛總還可以。並且冷起來時。取出來也可以夜裏當被蓋。白天當衣服。媽媽。對不住你老人家的苦心了。

快要兩點的時候。我從當舖出來。心中暗自喜歡。綿襖當的錢。出我意料之外。竟當了大洋四毛。雖然不能解決我的生活。但是近六七天吃飯問題。大致不發生恐慌了。

吃了四個燒餅。即喝了兩大碗開水。肚子裡好像飽飽的。眞的。沒有吃東西的時候。肚子餓得眞難過。

下午六點鐘的時候。我從黑而又狹小。鳥籠不如的房圈裡出來在。階前散一散步。吸一吸新鮮空氣。聞着遠處送來的餅香。把我的胃神經打動。以至於口角流涎。而吞口水。我心腸也硬着。吞口水就吞牠一個飽。不然。又要花幾個大子。

霎時風括起來了。庭槐呼呼的響。黃葉也不斷的落。沙子和落葉又被風捲了起來。這一落又落在階上。我是池魚連帶的也遭了一點小殃。悶悶的踱回屋子。擦着眼睛。不覺說了這一句話。時耶命耶。

夜裡。燃着一支殘燭。對着媽媽的肖像。九自飲泣。

○　○　○

憶菊（孫世澤）

往事如煙感未休。天涯潦倒悔封侯。人來北海三千里。身去東籬又一秋。月下浮金空有夢。客中烽火每多愁。可憐故國寒英態。淡豔未能上戍樓。

故交惟有傲霜枝。自走他鄉兩不知。淸冷寒泉堪論薦。孤高晚節耐懷思。一望彭澤關山遠。萬里樊川筆墨遲。待得詩傳芳舍內。黃華籬下恐多時。

次竟方三十初度韵（健侯）

雍容大雅金臺品。冠冕堂皇玉筍班。君有新詩惟我贈。我留佳釀待君還。胸懷坦白如梅潔。骨格淸奇作菊間。始信吉人天默相。庭前蘭桂自怡顏。

十分火候成丹日。百鍊金精出冶時。應世祥徵禾九穗。挺生瑞獻麥雙歧。是眞俠命能居易。堪羨知機不履危。霽月光風同抱負。碧梧翠竹擬襟期。

博史通經才壓衆。聯珠唱玉語驚人。琅琊門第追三晉。棠棣聲華步二荀。燭映侍萱無限樂。尉藏書畫莫言貧。羨爾正値紅樓級。天道權輿自有眞。

大雅何年重聚首。高歌金縷按紅牙。詞境角逐廿居後。韻事流連莫厭奢。偉業終能垂露布。離懷每悵唱天涯。惟期聯步靑雲路。福備增時祿備加。

記夢（宣暄）

九月上旬。余往哈爾濱謀事。登車甫坐。汽笛一聲。車遂開行。忽睡魔來臨。曲肱而枕。正困倦時。驟聞雷聲振耳欲聾。同車人皆觳觫曰。匪毀軌矣。輪出轍矣。命殆哉。憑天所定。言未畢。匪數十人持槍入車。貌若凶神。不異太歲。大呼曰。爾等小子皆跪受綁。容爾草命。苟有他志。即面閻羅。而同車中壯丁多遁。俱于槍下矣。餘人不幾。與余齊跪受綁畢。匪曰隨吾往。余與餘人隨其行。但見路無人跡。殘草遍野。樹木花卉。一無所有。只孤鴻盤旋淩霄。杜鵑哀鳴而已。而黑風寒冷透骨膚。黑雲密布。不見天日。旁則洪水浩浩。不見其岸。遠則崇山峨峨。莫見其巔。不適古所謂夷狄之域。蠻貊之邦也。而心中淒涼悲愴。不可言容。不覺淚如泉湧不止。想拭而無標。因手被綁也。只可低首滴淚而已。泣不敢聲。恐匪知也。行三十里之遙。天色將晚。至前所見之山。匪曰此汝祖宗府。即此山坡處也。急趨之勿延。余與衆敢不依。遂快奔至坡。見茅舍數椽。以土爲垣圍之。側有門。有柴薪所造。聞內哭怒之聲。刑具之音。寸心爲之懼躍矣。至門前。匪用足踢門。內應曰。何人招門。匪曰吾也。貨殖又辨來矣。內笑聲應曰。吾儕吉星高照矣。門遂開扇兩。見一人亦匪類。匪即領衆及余而入。但見院庭寬宏。有五六人於院央跪臥。有身血跡者。有腫胖者。前聞哭刑聲音。即此無疑。有正屋三間。廂有六。皆朽木糞土所爲。正觀之間。匪指余曰隨吾往正。命衆隨令匪歸廂房。此何故也。蓋因同車人除余皆老叟幼子。貧賤宥之襤褸不堪之輩。而余乃久於社會之人。衣服履冠。容貌形態。迥較他異。故命吾隨其命衆廂房也。正命之際。忽正房出數人皆武裝。不思而明。惟其中有一女。形狀窈窕。似天仙不異。而旗袍緊依。乃摩登之式。高底皮履。是西歐之傳令余倜然不曉其所謂。（未完）

「三絕」回生術

（續）（武維揚）

◎治癆瘵法之實施（附肺癆病）

每次吞食蒜氣。不計次數。以至口中不覺蒜臭爲止。每隔二小時。吞食一次。一日約飯後時間外吞吸四次。每次冰片。射香不必換（蒜則已用過者。不必復用）吞吸時如發生心窩刺痛者。吸力宜減。如發生頭痛。昏暈者可少吞即止。稍息復吸三四次內。如肺果有結核菌者。兩乳內部始而必有流動的刺激發現。而呼吸漸生障礙。愈後刺激之部位愈多。呼吸之障碍愈甚。漸致兩乳內部。完全刺痛。而且極烈呼吸。至於全受影響。此時病狀轉覺緊急。是即肺部有虫之徵。千萬不可驚疑。如能施行催眠。借以開通呼吸。安止疼楚。是爲最者。否者宜用面巾。濡溫水加卜荷錠。或卜荷油少許。輕擦其胸乳等部。更用冷水濕巾。縛其後腦。用手從旁輕輕拍其囟腦之巾。使之漸次輕緩。待至精神略復。即取去皮未搗之大蒜。令之用牙嚼爛。吐棄再換。再嚼。雖口辣流涎。蒜臭四溢不可停止。總需數十粒。亦勉强嚼之。至呼吸輕鬆。兩乳內部疼減神舒。始可止嚼。仍漱口洗鼻。在二小時內。不可飲食●不可閉口。蒜氣呼吸不可求出。祇仰面淨臥。二三小時。然後再漱口洗鼻數次。始可飲食。從此內部逐漸通利。呼吸日見通利。則肺菌已死。肺病安在矣。若吞食蒜氣三四次後。胸部不痛。腦部轉痛。呼吸不暢。而嘔吐隨之。此皆決非肺癆。不可妄治。此種方在彼實用五十餘年。但病久大弱。可減其半爲之。今日一食。明日一食。七八日後再爲辨定。肺菌現後。即不復放。嘴嚼大蒜。務令其死盡而以後已。肺菌即殺。衣物等件或爲長時間煮之。或消其毒。防傳染復健之法。菜物飲食。並施。即可痊癒。（未完）

雨（翔濟）

雨。那眞是再富有詩意不過的東西。牠會使你歌。牠會使你哭。牠會使你喜。牠又會使你憂。無論歌也好。哭也好。喜也好。憂也好。總之。牠不哭。牠始終會給你個十分豐富的生涯。够你含咏讓你寂寞。

天是有點微陰。過一刻疎疎地下雨了。開着窗。抹乾淨桌子。瓶子裡插幾朵花。一個人獨坐。望着雨絲。聽着雨聲。會使你出神。讀書也好。作書也好。寫字也好。供詩更合宜。這時候。我的精神。會爽快一倍。我更不記雨外還有世界。這斗室之中。就是一個大地。

一覺醒來。窗外瀟瀟作響。天是下雨了。看看帳頂。看看燈光。看看壁上掛着的書畫。什麼都精彩！我不願再睡。儘只玩味着這雨之夜。啊！眼前是多少詩意！

靑春逐漸消逝。人是一年憔悴一年。心大概有點裂痕。眼前一切都單調秋雨確是愁得人的瀟瀟地。瑟瑟地。算地是眼淚吧！好！陪着我哭！人是這就樣完了。不哭又怎樣？

粗暴的夏雨。牠又會使你想做一個英雄。世界是非常渺小。兩只手有點粗漲。雨勢只管奔騰。我繞着屋子走。雨隻脚踏在地上。總是想陷牠一個窟窿。啊！偉大的雨！牠給我的印象。就永遠是這樣莊嚴而神秘！

負荊（戚瑞芳）

▲這是誰的錯誤？

前樓的張先生。今天回來特別的早。在平時他總要在四五點鐘的時候。才一手提了皮包一手拿了一袋水菓。笑容可掬的從弄堂裡走了進來！他一雙橐橐皮鞋聲。無形中給他夫人一個記號。所以不等他到家裡早就立在房門口含笑的迎着了！今天呢？情形是變幻了。時間不到三點鐘。就見他帶着一副沒精打彩的神氣懊喪着的踱了進來。雖然她有節奏的革履聲。總不見門前微笑的張夫人。祇有不和睦的氣象。充滿着這沉寂的空間。

事情的變幻是怎樣的這。

星期日上午。綠衣人送來了一封粉紅色的信。信上寫着張××先生親展。旁邊還註了「內詳」兩個字。那淸秀的字跡。一望而知是女子的手筆。很不凑巧的落在張夫人的手裡。她老實不客氣的折了開。看個仔細。祇見她臉部的表情。頃刻的緊張起來。她變色了。她氣急了。終於伏在沙發上嗚咽的哭着！

『×。怎麼事。爲什麼哭？』

『……』

『快說吧！眞急死我了！』張先生急促的問着。

『你自己看。碗是誰？這是什麼勾當。想不到你竟會如此？你太對不起我了！』張夫人把信擲給張先生說着。

『一切都完了。在這環境裡。早沒有我的份兒。虛僞的戀愛。終於不能持久。現在呢。我是一個被棄的人了！我不願你再有形式上的桎梏。去受精神上的痛苦。還是犧牲了我。恭祝你們前途幸福吧……』

『×你誤會了。這是懷開的玩笑呀！前天他夫人菲到公司裡來。我就造了一個客氣對菲講。懷最近認識了碗。順手的把一塊灑滿了香水的手帕。作爲碗贈懷的紀念品的證據。菲眞信我的話。使懷受窘了多時。不想今天他居然來報復了。這是我的錯誤。請你恕我吧！』

『誰相信你的話？誰要你假惺惺？算了吧！』

『……』

張夫人終於離開了。這美滿的家庭。含淚往娘家去！

張先生今天推說頭痛。請了半天假。匆匆地往丈母家去。作他第二次的負荊。這懊喪的面部上的表現。分明又是失敗了歸來。輾轉思維。這是誰之過呢？

在這裏。我認爲張先生和他朋友的舉動。太無聊了。張夫人也未免小氣了些。末了。我願他倆仍然言歸於好。（完）

瀋水醫壇

▲來稿無句點者不錄

讀者問病

盛京時報社大主筆先生鑒。前代敝友鄭君所問胃熱之病曾蒙主筆垂靑載於醫壇經伯平醫師賜一良方。服之神效不盡感激貴醫壇誠救世之寶筏。苦海之慈航也。玆有懇者。敝人今年二十七歲。自十二歲時因戲嘔傷吐血一口。當時敝因年幼若無事。然老人亦未稍加注意。自此病根種下。每交寒節即患咳嗽。恒亘數月。嗣經大夫診治。並吃偏方。所生等均未見效。加上後天虧損。至今尤重。有時頭昏目眩四肢無力。有時兩脇疼痛如若針刺。諸不謹愼。因之百病叢生。至日夢遺一次。或二十日不等。飲食減少。胃火上攻。唇乾口燥。稍覺癧木。怔忡健忘。靑年罹此。殊堪憂慮。長此以往。深恐與嗣續有關。故書病原懇請主筆先生格外施仁。刊諸醫壇以內。祈海內諸大國手。賜一良方。俾資早脫病苦。而臻健全是爲企禱。專此叩懇。待命之至敬請

撰安　敝人李慧一拜懇

答鄭成吉君（王鏝忱）

玆閱貴恙。類是土鬱之症。因土鬱者。乃脾胃之氣鬱也。因受肝木之侮。胃失其收納。脾失其消化。則土氣不升。脾肺來竊。則土氣返降。不升且降。則土氣抑鬱而不伸。故現等等諸症矣。方用善奪湯加減。試服一劑。效果如何。祈逕函詢可也。藥方列後。

眞番片八錢炒枳實三錢淸半夏三錢大查弓五錢醋柴胡二錢野於朮四錢廣陳皮三錢加大叩二錢盛沉香錢半台烏藥三錢內雞炭三錢水煎服敬請

大主筆先生。照登是荷。

答於奉天大東邊門裡同生堂診室

答四問病者（雍伯平）

林仲涵君鑒。尊恙爲『白濁』病在慢性病中。爲最不易愈者。聞某君患該病三載。曾服多量天王補心丹。並同時節慾。乃得獲愈。閣下或姑試之。蓋該丹無病者服之。能補益心身。誠屬一舉兩得也。

鄭成吉君鑒。尊恙爲胃脘有滯。因之痛疼。與服飽等病。饑生。鄙製瑞生丹。治該病有奇效每付三錢。希愼飲食。

朱澤霖君鑒。査男女結婚不育子女者。若屬男方關係。必有「不能授胎病」若屬女方關係。必有「不能受孕病」須就醫者實地診査男女之各原因。按其原因醫治。或能有效。尊示之種子良方。主治雖奇說明。荒謬且服之易。受其副作用。決不適用者也。

王守禮君鑒。閣下患二種宿病。不能同時並治。治平先與以治。心悸方計。生牡蠣。龍齒。硃砂。廣砂。各三錢。共研細面。每服一錢。日服二次。匝旬後。諒能痊愈。

雜咏

○○○○○○○○○○

煙館女招待自歎（呆梅）

其四

那堪共枕一枯髏。誰與斯人氣味投。君自多情儂自恨。毒烟吸罷把錢留。

其五

初時甑吸總迷離。此際拋開力不支。始信紅顏眞薄命。一經憔悴變形骸。

▲更正　昨日本版『東邊歸客談』一文。題下署名。應爲『楊叔霞述廣澤三記』『誤排爲楊叔霞述廣擬三記』特此補正並望楊廣二君諒之。

○　○　○

337
336

南滿鐵道 ▷

大連開	九、〇〇	一〇、三〇	一六、三〇	二二、〇〇
周水子	……	一〇、五二	一六、四七	二二、二二
金州	九、三三	一一、二八	一七、一三	二二、五七
普蘭店	一〇、一五	一二、四二	一八、〇四	〇、一三
瓦房店	一〇、四六	一三、三〇	一八、三八	一、〇〇
熊岳城	一一、五〇	一五、二〇	一九、五一	二、五〇
蓋平	……	一六、〇四	二〇、一〇	三、三三
大石橋	一二、四五	一六、五〇	二〇、五三	四、二五
海城	一三、一六	一七、三九	二一、二五	五、一一
湯崗子	一三、三七	一八、一三	二一、四八	五、四三
鞍山	一三、五〇	一八、三七	二二、〇三	六、〇六
遼陽	一四、一四	一九、一八	二二、三〇	六、四〇
蘇家屯	一四、五四	二〇、三五	二三、一七	七、五三
奉天到	一五、〇九	二一、〇〇	二三、三五	八、一五
奉天開	一五、一三	二一、二〇	二三、四五	八、三〇
鐵嶺	一六、一八	二三、一七	一、三〇	[illegible]
開原	一六、四九	〇、一八	[illegible]	[illegible]
昌圖	[illegible]	[illegible]	[illegible]	[illegible]
四平街	[illegible]	[illegible]	[illegible]	[illegible]
公主嶺	[illegible]	[illegible]	[illegible]	[illegible]
范家屯	[illegible]	[illegible]	[illegible]	[illegible]
長春到	[illegible]	[illegible]	[illegible]	[illegible]
長春開	[illegible]	[illegible]	[illegible]	[illegible]
范家屯	[illegible]	[illegible]	[illegible]	[illegible]
公主嶺	[illegible]	[illegible]	[illegible]	[illegible]
四平街	[illegible]	[illegible]	[illegible]	[illegible]
昌圖	[illegible]	[illegible]	[illegible]	[illegible]
開原	[illegible]	[illegible]	[illegible]	[illegible]
鐵嶺	[illegible]	[illegible]	[illegible]	[illegible]
奉天到	[illegible]	[illegible]	[illegible]	[illegible]
奉天開	[illegible]	[illegible]	[illegible]	[illegible]
蘇家屯	[illegible]	[illegible]	[illegible]	[illegible]
遼陽	[illegible]	[illegible]	[illegible]	[illegible]
鞍山	[illegible]	[illegible]	[illegible]	[illegible]
湯崗子	[illegible]	[illegible]	[illegible]	[illegible]
海城	[illegible]	[illegible]	[illegible]	[illegible]
大石橋	[illegible]	[illegible]	[illegible]	[illegible]
蓋平	[illegible]	[illegible]	[illegible]	[illegible]
熊岳城	[illegible]	[illegible]	[illegible]	[illegible]
瓦房店	[illegible]	[illegible]	[illegible]	[illegible]
普蘭店	[illegible]	[illegible]	[illegible]	[illegible]
金州	[illegible]	[illegible]	[illegible]	[illegible]
周水子	[illegible]	[illegible]	[illegible]	[illegible]
大連到	[illegible]	[illegible]	[illegible]	[illegible]

月經？不調者

白帶？赤白帶下者

不孕？久不孕育者

鹿胎冷香丸

—奇效如神—

婦科聖藥、鹿胎冷香丸、專治婦女精血不調、赶前錯後、經脈閉止、經來腹痛、色氣不正、紫黑成塊、崩漏、子宮寒冷、赤白帶下、腰腿疼痛、夜不安眠、精神鬱悶、交接快感缺乏、午後發燒、心跳、熱、自汗盜汗、癆病咳嗽、氣虛血虧、不能安眠、或胸腹脹硬、心、飲食少思、或子宮有病多年不孕或患小產、連傷數胎、以上各症、一經服用無不力效、效力絕大、萬試萬靈、誠婦科第一聖藥也

特長贈送價目

婦科聖藥、錯後、經脈或子宮寒冷後發燒心跳不能安眠或不孕或屢次無不立効、本藥房特別由上機本、而便推廣即送一盒、冷香鹿胎丸、專治婦女精血不調、閉止經來腹痛、赤白帶下、熱、自汗盜汗、腹脹、飲食少思、勞思、或咳嗽、以上各症、誠婦科第一聖藥也、半凡五包芳產、千銷絕、盒冷大連、香、傷、萬數飲、作贈胎試胎、東丸萬、買省、贈冷士爲誠上、完香女紀婦各、即鹿之念科症、不胎用開弟、再丸、幕一一有、贈一以不聖經病虛眠成、盒是亂藥服多血、者效原也用年虧午崩前

每盒四元半打廿元買一盒送一盒買一打送一打

奉天鼓樓西路南 金城大藥房

淋

山得爾精的治症

山得爾精、乃德國史萊爾氏所發明、在山德爾藥廠製造爲空前未有之發明乃淋濁滅去根之藥也、藥內含有去根之藥也、藥內含有 Santal Phenylum Salicyl Hexamethylene [illegible] 等高貴藥精故効力極大、萬試萬靈、應爲淋病新發明、絕妙之靈藥也、內中白檀油、非南洋熱帶產功效不著、本藥乃採取南洋出品最豐富之檀香油揀精質所製成故効力最大

山得爾精、爲德國新藥、政府實驗、山得爾大藥房最新發明、治淋斷根唯一之靈藥也、凡五淋白濁、及其他尿道諸病患、經一盒而萬不重者二盒、日久者三盒、服完之後立奏其功、百治百效萬試萬靈非普通市中所售一般治淋藥所可比擬也、故歐美各國醫生無不極力推崇、淋濁、聖藥特效如下、急性慢性白濁、諸尿道疼痛、風火砂石、睪丸重大尿意頻數、尿中混血和尿不通、婦女白帶子宮炎腫

定價每盒大洋二元每打二十元 外埠函購貨欵先惠寄費在內

總經理奉天鼓樓西路南 金城大藥房

外埠代贈處 安東 瑞祿泰 洮南 德慶仁 遼陽 義和堂 營口 中西藥房 長春 中西藥房 江省 德泰盛 大連 同德藥房 吉林 五洲藥房 鐵嶺 和發久

美味滋養葡萄酒

赤玉牌葡萄酒

赤玉決非精力之一時的刺戟藥係改造体質的眞爲强精飲料蓋疲勞或倦怠時祇此一杯充分恢復矣

六

果奴司替利

淋病救星

用費極廉 收效極快

自來淋病素稱頑症頗難醫治蓋服藥注射均不能直達患部故絕難收效惟用

果奴司替利

插入患部立奏奇效旅行辦事均無妨礙使用前後毫無痛苦果奴司替利德國拜道爾夫廠出品經過德國醫士學會證明爲近代治淋唯一聖藥說明書函索即寄

總經理 德商興華公司醫藥部 瀋陽商埠南市場西 電話二五八九號

瀋陽 寶康葯行代售

營業科目

鐘錶 金銀首飾
眼鏡 照像器材
鑽石 珠寶玉器
麻雀 唱機唱片

獅球牌鐘錶總批發處

合名無限公司 森洋行

本行 奉天春日町八番地 電話日長二〇三一・三七二二
分行 大連連鎖街銀座通 電話長二二二一八番
分行 新京中央通四八番地 電話長三八七三番
出張所 遼陽幸町六番地 電話一〇九番

營業品種

醫藥、化學藥品、成藥、工業藥品、硫酸、硝酸、鹽酸、衛生材料、硫黃、硝石、揮發油、酒精、各染料等發售、其他酒花、蒸溜水、純硫酸、各軟膏類、各片藥、製造販賣

藥種貿易商 山岸十全堂

奉天浪速通八番 電話二五五二番

美術禮品

題欵刻字 概不加價

花樣繁多 歡迎參觀

最新發明電刻銀盾銀杯銀鼎銀屏銀聯光彩奪目美麗無比送贈親友非常歡迎點綴廳堂特別美觀

奉天 大西門裡城內中街

亨得利鐘表眼鏡行

粉刀王香烟

潤美適口

吸者滿意

蛔蟲竊盜小虎氣力

嬰孩自己藥片治愈之并使之壯健

天津南大道復茂盛布廠主任楊君寶亭之公子名小虎者身體甚壞近服嬰孩自己藥片而抵康强楊君來書述其經過如下「豚兒小虎年七歲幼時缺乳鑵食無度遂患疳症面黃腹脹口臭齷黑食不消化睡必數啼諸藥無効乃試投嬰孩自己藥片翌日即下蛔蟲數條口臭漸退腹亦縮小眠睡有時續服未幾百病消滅現今身體壯健大非昔比矣此藥片誠家庭不可不備之良藥也」

嬰孩自己藥片係調和小兒腸胃之專藥各藥房均有出售或直向上海江西路四五一號韋廉士醫生藥局函購每瓶七角六瓶三元五角郵費在內

嬰孩自己藥片

使我康强喜樂